時報

中華民國十七年
一月三十日星期一
舊曆戊辰年正月初八日
今天二張售大洋三分
第八千四百三十八號

定報價目 [illegible]

廣告刊例 [illegible]

請即刻訂購——第十三版 大英百科全書

陽曆本月底截止特價外埠函購概憑郵局日期戳

商務印書館獨家經售

伯君鑒

函悉鄙人因事阻不能出席已請瞿君前來接洽至祈賜見爲荷

久大精鹽經售處啓事

本店經售久大精鹽開設牯嶺路十七號批發零售格外克己如蒙惠顧無任歡迎 電話中央七三六五 [illegible]巷路厚福啟卿啓 2142

漢冶萍煤鐵廠鑛有限公司緊要廣告

[illegible] 2137

大夏中學春季招生

本校爲擴充校務起見現已遷至戈登路麥根路口八十四號至九十號新校舍辦公定於陽曆二月十日十一日招考初中高初中各年級新生暨高初中各年級男女插班生凡有志來學者務即向本校或膠州路大學部及九畝地萬竹小學報名可也招生簡章可向報名處索閱 2130

智仁勇女校招生

[illegible] 2107

培成女學招生

本校宗旨在造就中西兼通之人才故中西文字學術兼授并重現於原有校長亞娜女士外加聘英國牛津大學碩士蒯淑平女士爲校長蒯女士係華人學問淵博經驗宏富曾任中國公學南方大學各校教授現兼任持志大學教授並聘請香港大學理科學士現任南洋高商光華大學教授胡孟超先生復旦大學文學士涂駿聲先生前任金陵東文培元各學教授監督倉聖明智大學教務長現任南洋高商教授范緩丞先生前任南洋大學教授黃子楨先生分科教授其他中西各教員均係各有專長有名當時之士定額無多凡有志向學者幸勿觀望自誤

（編制）[illegible]（開學）[illegible]（章程）[illegible]（校址）[illegible]（報名）[illegible]（教員）[illegible]

校長徐仁懿女士啓

報名自即日起每日上午九時至十二時下午一時至四時報名時須繳報名費二元取在學費內扣除不取退還 考期二月十一日凡持有同等學校轉學證書及成績單者可予免考 開學二月十三日 學費[illegible] 校址[illegible]

無錫國學專門學院續招新生

定二月九日上午九時在無錫學前本院考試 [illegible] 院長唐文治 教師錢基博等同啓 2135

私立東吳大學文理學院（蘇州）法律學院（上海）及第一中學（蘇州）第二中學（湖州）招考插班生

文理學院（一）大學預備班 [illegible] 法律學院 [illegible] 第一中學 [illegible] 第二中學 [illegible]

春申大學招生

立案七年 政藝科 法科 文科 四年級卅名 [illegible] 法學博士馬景行啓

寰球中國學生會日夜校通告

本校定於陽曆二月八日開學二月一日開始收費以下諸生須於每日上午九時至下午五時來校付費各級尚有餘額數名定於二月三日再招考一次此佈 校長朱少屏啓

[illegible]

上海私立愛國女學招生

[illegible]

上海華東中學招生

年級 [illegible] 詳章 [illegible] 校址 [illegible] 招生委員會啓

上海工部局佈告

第三六五六號 [illegible]

上海特別市工務局發售特別市區域圖通告 第九號

圖價 四色版（二萬五千分之一）實售大洋四元 四色版（五萬分之一）實售大洋二元 經售處所 一、南市外毛家衖本局 一、閘北民立路本局北辦事處 [illegible]

上海特別市工務局招工投標通告第十號

[illegible]

上海特別市農工商局布告

第二十六號 [illegible] 中華民國十七年一月二十一日 局長潘公展 2124

一 市民幫助市政府就是幫助自己
一 上海市政府是全市市民的政府
一 實行 總理建國方略建設大上海
一 建設廉潔的市政府
一 市政進行市政府與市民有共同責任
一 市民應有市政常識
一 開明的市民爲改良市政第一要素
一 努力建設大上海爲全國模範市
一 市政府是替市民求幸福謀利益的
一 市民與市政府要有合作的精神

「你看、這個又肥又俊的孩子、他爲什麼捧住永安堂虎標八卦丹呢、難道這樣强壯的孩子、也不能一刻離開八卦丹麼。」

「不是這樣說、因爲他的母親、當他未生以前、患了痼疾、口氣甚臭、致令他丈夫、不敢迴避、因此發生不少惧會、愛情日趨破裂、將要演離婚的慘劇了、後來好在服了永安堂虎標八卦丹、痼疾已愈、口臭遂除、夫妻倆、才知從前的悞會、都由而起、不特愛情回復原有地位、比前更覺甜密了、因愛情甜密、才生出這個肥俊可喜的兒子來。」

「你想、如果沒有八卦丹、則痼疾不愈、口臭難除、口臭不除、愛情不生、愛情不生、又那裏能生出這個兒子來呢、所以他這個兒子、簡直可以說是永安堂虎標八卦丹賜給他的、」

「現在他捧住八卦丹、好似表示他深刻的紀念吧、」

上海 北四川路老靶子路口 虎標永安堂 電話北二七三六號

時報編輯部遷移廣告

本館編輯部現已遷至浙江路（大新街之西）念五號洋房二層樓（四馬路北小花園南坐西朝東三層樓大理石門面洋房）請送稿諸君送至該處爲禱營業仍在舊址

國內紀載

●首都要聞

●白雲梯定艷(二十九)晚宴請各委員、籌商會務、(南京二十九日下午十一時電)

●宋子文・褚民誼・今(二十九)早由滬來寧、(南京二十九日下午十一時電)

●于右任艷(二十九)午遊覽鷄鳴寺、(南京二十九日下午十一時電)

●征湘軍已渡易俗河

▲白崇禧電　各報館均鑒、禧奉國民政府軍事委員會命令、率領西征軍繼續西征、肅清二湘叛軍、徹底剷除共黨、鞏固後方根據地、俾得繼續北伐、完成國民革命、遂於本月寒(十四)日由武漢赴前敵視師、據報叛軍已先動員、傾湘中殘部號稱五軍之衆、佔領汨羅江南岸、於馬(二十一)日向我軍進攻、幸我軍先已佔領岳州平江、於號(二十)日准備宣戰、馬日渡河攻擊、在三眼橋・魯肅山・張家碑一帶、與敵激戰兩晝夜、我軍從左翼包圍、即將敵之第八第十七十八卅六各軍、暨三十五軍之一部擊潰、據各軍報告、統計俘虜團長以下一萬五千餘人、繳敵槍械一萬二千餘枝、大砲二十餘門、機關鎗五十餘挺、其餘殘部分向株州衡陽潰退、沿途搶刦、分竄四散、狀極狼狽、已不成軍、幸我軍將士追擊迅速、第四路軍陳軍長嘉祐所部、已於有(二十五)日佔領長沙、地方秩序、業已恢復、第三路軍現正將敵追擊、不難剋日肅清也、謹電奉聞、白崇禧叩、宥(二十六)於長沙、

▲胡宗鐸程汝懷電　(銜略)鐸軍於三眼橋猷鐘沙灘各役、將敵第一方面軍之主力擊破、敵遂紛向株州衡山方面潰竄、沿途搶刦、形極狼狽、鐸軍跟蹤追擊、已於宥(二十六)日追抵長沙、共計斃傷敵官兵三千餘人、繳敵步槍四千餘支、大砲八門、機關槍十餘挺、鐸軍亦傷團長一員、營長二員、連排長死傷五十餘員、士兵死傷一千三百餘名、現續向株州衡山方面追擊前進、誓將此敵殲滅淨盡、謹此奉聞、胡宗鐸程汝懷叩宥印、

●白崇禧電告、克復長沙、先後俘敵一萬五千餘人、獲槍械一萬二千餘枝、砲二十餘尊、機關槍五十餘架、(漢口二十八日下午四時電)

●征湘軍陳嘉祐部首入長沙(漢口二十八日下午四時電)

●長沙感(二十七)日電、征湘軍已渡易俗河、(漢口二十八日下午四時電)

●二十一軍到長沙、三十軍佔河口、(漢口二十九日下午三時電)

●魯軍一部投誠運徐

徐北連日有小戰

●魯軍第四十七師一部向國軍第一軍投誠、勘(二十八)日由前方運徐、(徐州二十八日下午十二時電)

●宥(二十六)感(二十七)兩日、徐北國軍與魯孫軍在運河岸有小接觸、(徐州二十八日下午十二時電)

●第十軍第三十師第三團、儉(二十八)日由滁抵蚌、四十軍第三師第五團由寧抵蚌、第七團由蚌開徐、(蚌埠二十八日下午八時電)

●廣州鎗決共黨十一人

玻璃工人大批被捕

●感(二十七)日公安局派隊圍搜玻璃工會、拘一百十四人、並起出大帮槍械、(香港二十九日下午九時電)

●衛戍部宥(二十六)夕破獲七株榕樂安坊廿號共黨機關、拘捕王蘭祥・黃雨生・周蘇・黃德生・馮英元・及婦人周蘊卿等數人、又在惠愛東路鄭家祠道廣大路一巷十七號三樓、大德路二百四十一號河南龍導尾等四處、均有捕獲、感(二十七)晨又在第七甫拘派報人凌啓吉漢、隨將十一人押赴東校場槍決、(香港二十九日下午九時電)

●胡漢民等由港放洋

●胡漢民・孫科・伍朝樞・及傅秉常等、儉(二十八)晨乘威爾遜輪放洋、(香港二十九日下午九時電)

●吳鐵城儉(二十八)夕偕陳策李超俊馮祝萬等乘金山輪返省、(香港二十九日下午九時電)

●漢口破獲共黨機關

棗陽等縣共黨肆意焚殺

●衛戍司令部感(二十七)日在漢口破獲新康旅館及慶安里六十一號兩共黨機關、獲七十餘人、及證據多件、(漢口二十八日下午四時電)

●昨日正午至晚刻、衛戍司令部在三處搜捕共產黨員一百二十餘名、並搜得宣傳品多數、(漢口二十八日電通電)

●感(二十七)日儉(二十八)兩日槍決去臘圖謀暴動之副指揮楊樹三、暨另一名、又搶匪八名、收藏槍械之匪徒六名、(漢口二十八日下午四時電)

●湘鄂政委會令、解散武漢中學、(漢口二十八日電)

●棗陽共黨首領湯克强、有槍百餘枝、橫行西南北三鄉、殺人九十餘、燒七十餘戶、沔陽漢川共黨亦橫行、漢川縣長電省請兵、(漢口二十八日下午四時電)

●漢口三俄人勒令出境

●俄人在漢營茶業之協助會洋行、爲共黨經濟機關、衛戍司令部與交涉署限其養(二十二)至儉(二十八日)停業、聞俄人出境回國及陰歷年底暴動之款、均由該行領出、衛戍司令部派員檢查其帳、俄人拒絕、乃將俄華人各三名帶至衛戍部、尙優待、檢其帳目、頗多疑點、旋英領請該俄人來漢日淺可令其出境、遂令具保、宥(二十六)日釋出、限如期出境、感(二十七)日該俄人請延長數日、衛戍部與英領商准展緩四日離漢、(漢口二十九日下午二時電)

●俄商協助會案、由俄商担保、感(二十七)日六人均開釋、三俄人決即驅逐、營業暫停、(漢口二十八日國聞社電)

●鄂省軍政要訊

京漢車已通磁州

●魯滌平未赴寧、艷(二十九)午西上、(漢口二十九日下午三時電)

●白崇禧代表張顯民係赴宜昌、招撫楊部、(漢口二十九日下午三時電)

●聞白崇禧派張安江赴川(漢口二十八日下午四時電)

●上海日副領事乙津來漢、即赴宜昌調查、(漢口二十九日下午二時電)

●方振武到駐馬店、其部向豫東前進、(漢口二十九日下午二時電)

●聞程潛以湘事平定、即將返漢、整軍北伐、(漢口二十九日下午三時電)

●武漢特別戒嚴、原定感(二十七)日止、衛戍司令部布告時局仍嚴重、在湘局未平定前、繼續戒嚴、(漢口二十八日下午四時電)

●湘鄂政委會電催王世杰・李世先・石瑛・孫繩・來鄂就省政委職、請國府任命湘省政務委員、並請軍委會轉令各軍勿干涉稅政與禁煙、(漢口二十八日下午四時電)

●湘鄂政委會任羅邁爲湘省権運局長、林舜藩爲湘省印花局長、(漢口二十八日下午四時電)

●湘省政府主席、有陳嘉佑說、(漢口念九日三時電)

●湘鄂交通恢復、武長路客車已售票、(漢口二十八日下午四時電)

●京漢路車可通磁州、(漢口二十九日下午二時電)

●黃紹雄出發東江

●黃紹雄感(二十七)日出發東江、陳銘樞待黃到步、即返省、(香港二十九日下午九時電)

●粵省會議救濟金融

●儉(二十八)日政治分會會議、停止再發中鈔、救濟金融、及整頓商務案、(香港二十九日下午九時電)

●沙面上海銀行否認與省政府接洽大借款事、銀業行拒絕中鈔、儉(二十八)日已不開盤、(香港二十九日下午九時電)

●鄭州近訊

●此間消息如左、㈠岳維峻方振武兩部、連日向鄭輸送、加入北伐、㈡陝前敎廳長楊荃駿等因有共產嫌疑、奉命鐐禁、令將三民主義閱看一遍㈢馮總司令電特黨部執監委員、令迅將全軍各級黨部成立、刻該部已派出籌備審查委員多人、分赴各軍積極籌辦黨部、㈣豫省政府新增設豫西與豫北第二行政區各一、治新克復魯西直南各縣、(鄭州二十七日電)

●楊宇霆召集保定會議

●張學良楊宇霆通電各將領、二月一日在保召集軍事會議、楊宇霆因連日與幹部會商軍略、擬陷(三十)日出京、(北京二十九日下午八時電)

●楊宇霆力保鄭謙再出、將攜鄭赴保、(北京二十九日下午四時電)

●馮軍與奉軍戰機漸見迫近、各部隊移動、形勢突見緊張、(北京二十八日電通電)

●褚玉璞擬赴前線指揮、(北京二十九日下午八時電)

●萬福麟親赴前線督戰、(北京二十九日下午八時電)

●褚玉璞今日赴德州佈防、徐源泉昨日先行、(北京二十九日下午四時電)

●北京彙聞

●府方將以供給各省軍餉、要求軍權統一、民政由府主持、魯張直褚因兵多餉不足、實行裁汰老弱、(北京二十九日下午四時電)

●于芷山昨日由晉北返京、請示軍事機宜、(北京二十九日下午八時電)

●奉張將任梁士詒爲稅務督辦、(北京念九日電)

●比款委員郭則沄、因回扣重大、被拘多日、今日釋出、(北京二十九日電)

●今(二十九)日九六暗盤二九六、(北京二十九日下午八時電)

●蘇省政府會議紀

江寧等九縣省附稅抵撥九縣長途電話經費……崇明外沙設立縣治定名啓東縣……各縣經征費悉數歸公

江蘇省政府委員會、二十七日開第二十八次會議、出席委員鈕永建・何玉書・茅祖權・陳世璋・葉楚傖・劉雲昭・高魯・何民魂(沈礪代)・張壽鏞(吳本鈞代)・張乃燕(劉藻彬代)主席鈕永建・紀錄丘壑

▲報告事項　㈠劉委員雲昭報告、據碭山縣代表來府陳述、碭山縣匪患已平、地方貧瘠、不能負担駐軍給養、請轉懇軍事機關將該地駐軍他調云云、㈠劉委員雲昭報告、海州白實山郭海山等逆產、已由李明揚師長查封、此項逆產如何處理、請公決、㈠劉委員雲昭報告、沭陽縣縣長及黨部人員前被駐軍拘押、迄今仍未釋放、似應去電催促、㈠主席報告一月二十五日與茅委員祖權劉委員雲昭審查水陸公安管理處公安隊暫行組織條例草案情形、㈠中央政治會議函復、江蘇禁煙問題、經議決交國府於會議禁煙問題時、延省府代表一人列席討論、希查照、

▲討論事項　㈠關於碭山縣駐軍問題、(決議)咨軍事委員會轉電馮總司令迅予他調、㈠關於處理海州白實山郭海山等逆產問題、(決議)電請李師長暫爲保管、並將詳情見復、以便派員處理、㈠關於沭陽縣縣長及黨部人員被押問題、(決議)咨軍事委員會迅速查照前電辦理、㈠財政建設兩廳呈、爲遵令會商籌發江寧等九縣長途電話經費、擬以江寧等九縣呈解之省附稅抵撥、祈鑒核案、(決議)照准、㈠公推出席國府討論禁煙問題代表案、(決議)推葉委員楚傖代表出席、㈠審定江蘇陸上省公安隊暫行組織條例及各縣公安隊暫行組織條例案、(決議)修正通過、(見後)、㈠農工廳呈、爲遵擬江蘇省暫行田租糾紛仲裁條例、送請鑒核施行案、(決議)修正通過、(見後)、㈠顧忠琛函請設立無錫市政廳、推行自治、祈裁核案、(決議)交民政廳核議、㈠崇明外沙應否設縣分治案、(決議)應即設縣分治・定名啓東縣、飭由各主管機關、分別籌辦、並呈報國政府備案、㈠南京特別市黨部救濟下關失業工人募捐委員會函、請推銷游藝入場券、共襄盛舉案、(決議)查照第十次政務會議決議案捐助二百元、入場券退還、並將第十次政務會議決議案再行通飭、(附註)十六年五月二十七日第十次政務會議何委員玉書提議、「對於公益事業之捐助、應用省政府名義、酌量負担總額、省政府人員及省政府所屬機關、概不捐助案」、決議、「呈請中央備案、並通令所屬一體知照」、㈠民政廳呈、爲淮陰縣縣長陳步蟾、剿辦土匪、異常出力、列舉事實、仰祈鑒核獎勵、以昭激勸案、(決議)記大功一次、傳令嘉獎、㈠茅委員祖權陳委員世璋提議、請將各縣經徵費悉數歸公案、(決議)自十七年上忙起、各縣經徵費悉數歸公、所有經徵費用、由各縣呈核、准其實報實銷、仍由主管各廳切實籌核辦理、各縣行政新預算、另案核定、㈠茅委員兼民政廳長祖權提議、請將貪官污吏案件統由省政府主辦懲治案、(決議)呈請國民政府核示、㈠省政府衛生委員會應否取消案、(決議)取消、所有衛生事宜、由府廳庶務人員辦理、

⊙江蘇省縣公安隊組織條例

江蘇省政府委員會廿八次會議、通過江蘇陸上省公安隊暫行組織條例及各縣公安隊暫行條例如左

▲江蘇陸上省公安隊暫行組織條例　第一條、本隊以肅清盜匪、維持江蘇陸上省公安、補助各縣公安隊之不逮、定名爲江蘇全省公安隊、第二條、本隊直隸於江蘇全省水陸公安管理處、由處長直接指揮調遣之、第三條、本隊不必駐紮固定地點、取游擊方式、由江蘇全省水陸公安管理處長考核各縣匪情、隨時派遣、第四條、本隊對於已就捕之盜匪、應即送交審判機關、依照現行法令辦理、第五條、本隊編制、以總隊爲最高單位、全省共設五總隊、(每總隊附設騎警隊一隊)其編制如左、㈠每總隊分三大隊、㈡每大隊分三中隊、㈢每中隊分三分隊、㈣每分隊分三班、㈤每班士警十四名、(一二等警士二名、一二等警兵十二名、)第六條、各總隊各大隊各中隊各騎警隊編制如附表、第七條、各級隊長附隊副等、應由江蘇全省水陸公安管理處長就左列資格人員中遴選委任之、㈠國內外正式陸軍學校畢業者、㈡國內外警察專門學校畢業、具有軍事經驗者、㈢曾在軍隊服務並充連長二年以上、或充警察機關警佐三年巡官五年以上之職務、對於剿匪確有勞績、並服務黨國、著有成績者、第八條、總隊部文牘・會計・庶務・醫官・司藥・錄事・司號長等職、由各該總隊長遴選、呈請江蘇全省水陸公安管理處核委、各大隊各中隊及騎警隊文牘・會計・庶務・醫官・司藥・獸醫・特務員・錄事等職・由各該隊長遴選、呈請總隊長轉呈江蘇全省水陸公安管理處核委、第九條、騎警隊直屬於各總隊長、但遇必要時、得分配於各大隊各中隊服務、並受各該管隊長之指揮、第十條、本隊士警、應施以三個月以上之訓練後、再行分發服務、所授課程、除黨化敎育以及警務必要科目外、應注重軍事訓練、至常年除服務外、應施以常年敎育、其各項敎育計畫另訂之、第十一條、本條例如有未盡事宜、得隨時呈請省政府修改之、第十二條、本條例呈由省政府委員會通過公布施行、並轉呈國民政府備案、

▲江蘇各縣公安隊暫行組織條例　第一條、各縣因維持治安之必要、除遵照縣公安局組織條例設置普通警察外、得組織縣公安隊、前項公安隊、即以各縣原有警備隊游擊隊保安隊及其他衛隊等改編之、向無此項隊伍者、得另行招募組織之、第二條、縣公安隊統轄於江蘇全省水陸公安管理處、就近歸縣政府指揮監督之、第三條、縣公安隊不必駐紮固定地點、或駐紮一處、取游擊方式、由各該縣長察核境內匪情、扼要佈防、並呈報江蘇全省水陸公安管理處備案、第四條、縣公安隊對於已就捕之盜匪、應即送交審判機關、依照現行法令辦理、第五條、各縣公安隊暫定隊數如左、但因地方情形有增減之必要時、得呈請江蘇全省水陸公安管理處核示辦理、㈠大縣、(江南三中隊江北四中隊、)㈡中縣、(江南二中隊、江北三中隊)㈢小縣、(江南一中隊江北二中隊、)第七條、各縣公安隊、有附設騎警之必要時、得酌量地方情形設置一班或二班、其編制如附表、第八條、各縣公安隊各級隊長隊副、統由江蘇全省水陸公安管理處委任之、但必要時、得由各該縣長按左列資格人員中遴選、呈請江蘇全省水陸公安管理處核委、㈠國內外正式陸軍學校畢業者、㈡國內外警察專門學校畢業、並充尉官一年以上、或充警佐二年巡官三年以上之職務、對於剿匪確有勞績者、第九條、各縣公安隊之特務長特務員以及其他軍佐、應由各該隊長遴委、呈請江蘇全省水陸公安管理處核准備案、第十條、各縣公安隊士警教育、應由各縣長督率隊長、遵照江蘇全省水陸公安管理處教育計劃施行、其計劃另定之、第十一條、本條例如有未盡事宜、得隨時呈請省政府改定之、第十二條、本條例呈由省政府委員會通過公布施行、並轉呈國民政府備案、

⊙蘇省暫行田租糾紛仲裁條例

江蘇省政府、於二十七日二十八次會議、通過暫行田租糾紛仲裁條例如次、

(第一章總則)第一條・本條例爲解決田租之糾紛而設、第二條・業佃間之田租糾紛、任何一方請求仲裁時、依本條例仲裁之、(第二章組織)第三條・仲裁機關分左列三級、㈠區仲裁委員會、以區黨部一人、市鄉行政局長一人、及區農民協會一人組織之、(如區農民協會未正式成立時、得由區黨部加派一人)、㈡縣仲裁委員會、以縣黨部二人、及縣政府二人組織之、㈢省仲裁委員會、以省黨部二人、及省政府二人組織之、第四條・各級仲裁委員會推主任委員一人、主持會中一切事務、第五條・各級仲裁委員會仲裁案件時、應以會議行之、(第三章權限)第六條・凡業佃間之田租糾紛、除有第十條之情形外、概由仲裁委員會按照本省十六年度佃農繳租暫行辦法仲裁之、無論任何行政或司法機關之裁判、概作無效、第七條・凡田租之糾紛事件、業佃雙方、皆不得取直接行動或强暴行爲、(如業主拘捕佃戶、或佃戶聚衆擾亂等)第八條・凡仲裁委員會裁決之案件、經業佃雙方簽字、即生效力、但經省仲裁委員會裁決者、或一方不簽字服從、即强制執行之、第九條・各級仲裁委員會仲裁之案件、如涉及委員中自身者、應行迴避、第十條・凡田租糾紛案中有關於刑事或違警及其他民事範圍者、由仲裁委員會移交該管機關辦理之、第十一條・凡區及縣仲裁委員會仲裁時、業佃雙方、均須親自列席、如人數衆多、或不得已時、得委人代理、但經省仲裁委員會仲裁時、得以書面陳明、(第四章程序)第十二條・凡田租糾紛事件、必須先由區仲裁委員會仲裁之、第十三條・業佃雙方或一方不服區仲裁委員會裁決時、得呈請縣仲裁委員會仲裁之、第十四條・業佃雙方或一方不服縣仲裁委員會裁決時、得呈請省仲裁委員會仲裁之、第十五條・呈請復裁期限、自接到裁決書之翌日起算、不得逾十日、但得除去法定在途時間、前項期限、如有正當理由、得聲明窒礙、第十六條・經區仲裁委員會或縣仲裁委員會裁決後、如不遵照前條規定請求復裁者、即以裁決確定論、第十七條・凡田租糾紛事件、經仲裁委員會裁決確定後、交由行政機關執行之、(第五章執行)第十八條・業主不遵照裁決時、執行機關得沒收其應得之田租、第十九條・佃戶不遵照裁決履行時、執行機關得取消其耕種權、如必要時並得執行其財產、第二十條・執行之方法程序期限費用及其他一切關於執行之事項、而爲本條例所未規定者、適用民事訴訟執行規則之規定、(第六章限制)、第二十一條・業主不得因佃戶請求仲裁而易佃或有其他不利於佃戶之舉動、第二十二條・佃戶不得因業主請求仲裁而有不利於業主之舉動、(第七章標準)、第二十三條・佃戶不繳租及業主撤佃招佃、均須按照本省十六年佃農繳租暫行辦法規定辦理、第二十四條・凡業佃間一切惡習、仲裁委員會必須矯正或禁止之、第二十五條・業佃間收租繳租時米穀等折算之時價及所有量衡器具、因無規訂而起糾紛者、仲裁委員會得酌照地方情形於仲裁時規定之、第二十六條、如因天災蟲害而特別歉收致起糾紛者、仲裁委員會應考查實地情形、依本省十六年度佃農繳租暫行辦法所訂之原則、再行酌減、第二十七條・本條例經省政府委員會議決公布施行、

⊙浙省佃業糾紛最後仲裁會

▲第二次會議

浙省佃業糾紛最後仲裁委員會、於一月十七日下午開第二次會議、出席者朱家驊・陳屺懷・孔雪雄・沈爾喬・蔣劍農・列席者蔡炳賢、公推朱委員爲主席、報告上次談話會決定事項後、即依次討論各審查案、㈠鎭海一區黨部東西管區農協呈爲仲裁違法請飭糾正案、經陳委員提出裁決意見、(意見書錄後)主張請求駁回、一致通過、㈡鎭海史芝生等呈爲不服高級仲裁請予更爲仲裁案、沈委員主張將高級仲裁原案吊回審核、全體贊成、㈢嘉興高級仲裁委員會爲該縣黨部函請仲裁二區糾紛、不敢受理、請祭核指導案、決由省黨部兩方會派員調查、俟查復再議、㈣武康上柏區陳金等呈、爲非法決議不能曲意遵從、請設法補救案、决由省黨部省政府會同派員查復核辦、至被逮人由民政廳令縣准各交保釋放、㈤附帶決議案二件、一・應付各地自停止民衆運動後所引起之糾紛案、決由黨部政府分別行文各縣解釋停止民衆運動之眞確意義、二・嘉興高級仲裁會呈詢撤田日期案、決定依照條例先一年通知之規定、以本年冬至爲限、即十八年撤田、應在十七年冬至前通知佃戶、討論畢、宣告散會、

附錄陳委員對於鎭海縣第二區黨部等不服該縣高級仲裁裁決東西管區佃農糾紛一案意見書查浙江省本年佃農繳租實施條例、本以最高租額減百分之二十五爲繳租原則、該黨部等主張於二五減租外、再減六折、無非以荒歉較往年猶甚爲由、不知荒歉程度、照仲裁委員會暫行條例第二十一條、係以特別歉收爲標準、本年鎭海縣東西兩管區、如果確係特別歉收、則高級仲裁委員會決定八四二五繳租之後、佃農方面、必定依限來省聲明不服、請求復裁、何待該黨部等呈請令飭糾正、如該兩區並非特別歉收、則高級仲裁決定八四二五繳租、是於原則之外、又復核減、自不得謂不顧農人生計、此應駁斥者一、又仲裁委員會第十條、對於不服初級高級兩級仲裁請求複裁、以佃業雙方爲限、規定至爲明晰、區分黨部及區農協會、爲組織仲裁委員之機關、對於高級仲裁裁決案件、依條例並無可以聲明不服之規定、今鎭海縣第二區黨部等、不服該縣高級仲裁裁決、請求最後仲裁、按之條例殊無根據、此應駁斥者二、條例並無中級仲裁名目、該縣縣黨部令文、誤高級爲中級、亦有未合、自應予以糾正、是否即請公決、最後仲裁委員會委員陳屺懷、

上下千秋

⊙純潔與混淆　(雲裳投稿)

夫純潔與混淆二者固孰爲始哉或謂本屬純潔經外界之攙雜始成混淆或謂本屬混淆經外界之洗滌始成純潔甚且謂之曰不混淆則無純潔之望雖然純潔與混淆皆在自爲者耳欲其純潔則謹防其混淆可矣否則純潔者且將自汚更無論其爲混淆者矣

今不幸而純潔者已成混淆則當設法以澄清之沙濾之若污水之使潔然切磋之琢磨之若污璧之除瑕然而後混淆不懼其混淆純潔始終爲純潔豈不懿歟近日吾國之黨務紛紜擾攘未能純潔整齊以致一切進行幾皆停頓則整理黨務及審查黨員之舉誠屬要務哉

◉楓涇青浦共案續聞

▲浙省政府通令嚴防

松江通信、楓涇鎮共黨嫌疑、經軍隊先後勒捕、並槍決兩名、已誌前報、第二次捕獲之王子琴•顧朗秋•楊桂德•楊桂亭等四名、於二十六日解送松江團部研訊、王子琴係第七區二分部執行委員、閩王任共軍第二支隊長、與金海琴之寡媳姘識、爲殺死金海琴一家四命案內正犯、顧朗秋係充袁家埠小學教員、平時言詞激烈、故有共黨嫌疑、因此被獲、楊桂德楊桂亭係二保二圖地保、因知情不報、似有通同嫌疑、現正研訊間、楓涇現在市面稍覺安靖、公安局對於該處嚴密防範、以免再生意外、又聞上峯日前電令在王子琴袁世釗兩首犯未獲以前、駐楓軍隊、勿得他調、以資鎮懾、

又聞青浦水上公安隊分隊長徐時覺、有收藏共黨槍械二十枚、爲駐青軍隊獲解、現正密訊間、又青浦水警隊隊長柏安星、亦經公安局以其有共產嫌疑、報由青浦縣拘解南京水陸公安管理處審訊、未知有無確供、再行續報、

浙江省政府昨通令各縣云、案准江蘇全省水陸公安管理處第二一號咨開、爲咨請事、案據松江公安局長呈稱、竊於本月十三日、據楓涇公安局長吳廷勳呈報、本月十二日上午七時、據十八圖村長吳懷子樵、地保陸子良報稱、竊圖民金海琴家、於昨晚十時左右、突來匪徒三十餘人、口操客土各音、手持刀槍木棍、將金海琴與妻金陸氏妾金毛氏三人擊斃、並將八歲幼子毆傷、搜集單契、焚燬無存、劫去物件、尚未查明、繼至同村褚耕山家破門入內、褚耕山聞聲上屋逃越、當將褚妻李氏用刀戳死、抄集單契、同樣燒燬而去、又據十九圖地保沈來根報告、竊圖村長李全慶家、於昨晚十一時、突來匪徒十餘人、操客土各音、攜有手槍刀棍、破門入內、闖至李村長房中、不問情由、即將村長李全慶、伊姪李福龍、同時用手槍擊斃、劫去皮衣七件、金圈一付、臨去時、口稱並非强盜、我們是共產黨、村中黏有謊謬標語多張、又聞西葛村屬二保二圖新村長李新發家、亦於昨晚十時餘被匪闖開大門入內、將李新發用刀戳死、並將伊媳沈氏用槍擊傷各等情、據報後、延勳當即率同長警趕往各事主家、逐一勘驗、查得已死事主金海琴家、距離職分局東北六里之遙、隔三秀塘不及一里、李新發家在三秀塘北一里餘、李全慶家在李新發家西南、與職分局相隔七里、匪徒定係船泊三秀塘蜂擁上陸、殺死多命、絕非單純强盜行爲、如芥子圩地保同時呈送反革命布告、並出事各村撕下標語、均係謊謬之詞、實係共產黨所爲、今晨職分局由電話飛報、業蒙鈞長蒞楓鎮壓、人心稍定外、合將詳細情形、備文呈報、仰祈鑒核施行等情、據此、查此案先於十二日晨、局長接據該分局長途電話緊急報告前情、立即親率警探、馳赴出事各村、搜查匪類、一面並即報請縣政府勘驗、所有搜查並籌商臨時善後方法、藉防滋蔓情形、業於十二日就在楓涇途次快郵代電報告鈞座、一面並即商請駐松補充團派隊來楓、以資鎮壓、今日八時、駐松趙團長抽派駐防嘉善之步隊兩排到楓、會同警察赴鄉搜緝、惟此項步隊、係臨時撥派、局長深恐軍隊遷衛離楓、地方再生意外、故即趕回松江、稟請縣長、懇請趙團長酌派軍隊到楓常駐、以安人心、且因現在謠言甚熾、楓涇與青浦壤界毗連、距太湖甚近、水道亦極重要、應否再由鈞座令派水警擇要駐防之處、並請鑒核施行、除將檢獲之共黨布告一紙、標語一紙、匪遺單刀一把、手槍彈殼及彈十三枚、呈送縣政府核辦外、所有本縣連被殺死七人、受傷二人、並燒燬單據、發現共黨布告標語、暨籌辦防情形、理合抄錄共黨布告標語、具文呈報、仰祈鑒核迅予施行、並抄附共黨標語各一件、同時又據該局長文日代電、同前情、據此、查本月十一日報載湘共之大屠殺計劃一則、核其內容、大都本其非法的暴烈的種種荒謬政策、利用游擊戰略、實施赤色恐怖、手段殘忍、蘇省共黨充斥、難保不尤而效之、此次松江楓涇鎮屈家浜等處之突被燒殺、恐即實施此項計劃之發端、事非偶然、尤難忽視、除飭該局長協同駐軍嚴密搜勦、妥籌善後、以安良善、暨分別咨令一體嚴防、協緝逸匪、並據情分呈外、相應抄附松江共黨布告標語及報載湘共黨之大屠殺計劃各一件、備文咨請、希即查照轉飭所屬、一體協緝、並嚴加防範爲荷等由、併咨送松江共黨布告一件、標語一件、報載湘共黨之大屠殺計劃一件過府、准此、除函復並分令外、合亟抄發原送各件、令仰即便遵照、轉飭所屬一體協緝、並嚴密防範、毋稍疏忽、仍將遵辦情形具報、此令、

◉滬寧路駐軍調防

滬寧路沿線各縣、防務重要、茲由軍事委員會、將駐防各軍、重行規劃、現已開始調防、其分配如左、

▲重行劃定各軍防區　第十三軍副軍長兼二十七師師長熊式輝、原任常鎮錫警戒區指揮官、現因升代淞滬衛戍司令、其所部各團、已陸續開赴上海、茲由軍委會規定、自蘇州以東達上海、沿路各縣、均歸二十七師派隊駐防、無錫以西、常州以東、及宜興江陰等縣、由獨立第六師王若周師長、派隊駐防、鎮江以東、常州以西、由第九軍十四師補充團駐防、鎮江以西、達於南京、由何總指揮派隊駐防、此後各就防區、負責維持地方治安、

▲獨立第六師一團抵錫　獨立第六師　師長王若周、奉令派第一團鄭爲揖團長、率部開駐常錫、已於念七日下午六時、由寧乘車出發、至念八日上午四時半抵錫、縣政府公安局、先期得電、均派員在站照料、鄭團長下車後、先赴鐵路飯店休息、其所部一二三營官兵、暫在車站休息、當日由公安局派員、陪同各官佐、勘定惠山各祠爲駐所、計第一團團本部、設寶善橋楊氏家祠、第一營營部設河塘上蔣氏宗祠、第二營營部設黃埠墩滿業公所、第三營營部設二泉亭華孝子祠、聞三四日內、將由鄭團長撥派一營、開赴常州駐防、餘兩營常駐無錫、尚有江陰宜興兩縣、因有共黨潛跡、兵力亦宜充實、須俟王師長續調第二團分別駐防云、

▲三十七師將全部離錫　十三軍三十七師各團、原駐常錫宜澄等縣、自熊師長就任淞滬衛戍司令以後、其一二三三團、已開拔赴滬、分駐滬南北及浦東川沙等處、尚有駐常第四團、日內亦將開滬、前爲指揮便利起見、所有留錫師司令部、及工兵團、炮兵營、迫擊炮隊、全部官佐士兵、已準備一切、旬日內將由副師長胡祖玉、率同赴滬、無錫防區、由獨立第六師第一團完全負責、並聞熊師長擬將第二團於日內分駐崑山蘇州、以重防務云、

◉十四縣黨部臨時執監委員　在錫開聯席會議

▲前特委會：電寧請示…準備接收

▲發表宣言：赴寧請願…繼續工作

無錫縣黨部臨時執監委員會、接奉中央黨部組織部效(十九)電、飭即取消、由前特別委員會維持現狀、聽候改組等因、當經各執監委員會商之後、決定暫不移交、並函邀滬寧沿線各縣臨時執監委員、定期二十七日下午二時、在錫開聯席會議、討論辦法、是日到會者、有丹徒執委陳作藩、句容朱心山、常熟徐志瑞、蘇州李毓誠•朱卜貞•嘉定徐植仁•靖江居克強、丹陽張溪、崑山王樹聲、青浦吳子我、太倉侯鼎釗•周廷棟•劉彝•皇甫道鵉、無錫陳劍鳴•楊組鈺•錢重慶•徐芝雲•張錫昌、公推無錫常務陳劍鳴主席、秘書楊栩紀錄、當經議決五案、(一)發表會銜宣言、(錄後)、表明並無派別、所有工作、完全是負黨的使命、即席推定朱卜貞•錢重慶•楊栩•起草、(除列席之十一縣外、宜興江都常州三縣遲到、亦一併會銜)、(二)凡本日出席各縣、每縣推代表一人、定本月二十九日赴寧、向中央黨部請願、(請願主旨、依照宣言內四項主張)、(三)決定以無錫縣黨部爲通訊處、互相呼應、行動一致、(四)在請願未有結果以前、應爲黨奮鬬、決不移交於特別委員會、(五)請願後結果如何、應再會商辦法、散會後、合攝一影、以誌紀念、各縣執委、昨已先後離錫、各代表則定期今日(廿九)赴寧、向中央黨部請願、

前無錫縣市黨部特別委員施織孫•徐赤子•周光中•楊心農等、自奉效(十九)電以後、即登報邀集各委員、返部工作、暫假公園飯店設立臨時辦公處、開始辦公、準備接收、並公函各機關團體、聲明奉令繼續工作、惟以臨時執監會不移交、昨特電呈中央黨部暨蔣總司令、請示辦理、

附錄十四縣臨時執監委員聯銜宣言如下、一年來黨的糾紛、眞是令人痛心、什麼法統咧、左派咧、右派咧、西山會議派咧、鬧得烏烟瘴氣、單就江蘇一省說、一年中黨的方面、已經了好幾次的變遷、最先的黨爲共黨所把持、清黨後、改爲特別委員會、寧漢合作後、再改爲臨時執監委員會、每次的變遷已引得一般的同志、走到了撲朔迷離無所適從的路上去、個個同志的心理、都懷着「滿腔熱血往何處去灑呢」、要不是喪心病狂、怕也得替黨留一些些元氣罷、奇怪、眞奇怪、臨時執監委員就職不到兩月、工作正在進行、忽而消息傳來、又要恢復以前的特別委員會、取消現在的臨時執監委員會、這眞是青天霹靂、出人意想的一回事、三星期內可望產生的各縣正式縣黨部、一月內可望產生的江蘇正式省黨部、至此全成泡影、這可算得江蘇黨務的一擊、茫茫前途、悲痛曷極、個人的去留不足惜、因犧牲個人而連帶的犧牲了黨的眞理、那不得不鄭重的考慮一下、特別委員會是寧漢分裂時寧方中央黨部所產生的、臨時執監委員會是寧漢合作後中央特別委員會所產生的、恢復特別委員會、必先恢復寧漢分裂時的寧方中央黨部、那是必要的手續、然理論上應否恢復、這是第一個疑點、事實上能否恢復、這是第二個疑點、恐怕現在的中委、還不肯說以前的寧方中央黨部、就是他們理想上所要的一個中央黨部罷、恐怕現在的中委、大半非是以前寧方中央黨部的委員了罷、再說中央特別委員會、雖有一部份的同志極力反對、但我們可斷定漢寧分裂時的寧方中央黨部、是絕對同意的、由中央特別委員會所產生之省縣臨時執監委員會、也是絕對的同意的、並且還可說是寧方中央黨部的一種糾正、現在一方面恢復寧方中央黨部所產生的省特別委員會、一方面再反對寧方中央黨部所同情的臨時執監委員會、既承認、又反對、事之滑稽、寧過於此、所以從理論上講、取消臨時執監委員會是可以的、因取消臨時執監委員會而連帶恢復特別委員會、是大大的不可的、其次我們再從事實上講、特別委員會是否有恢復的可能、有很多縣份的特別委員、已變了臨時執行委員、更有許多已經找着了別的職務、以前的各縣特別委員會、到現在還能有整個的很健全的存在着的、恐怕不多見罷、試問在這樣情狀之下、除非把黨看作兒戲的、不會把黨交到特別委員會的手裏去罷、所以事實上、特別委員會決無恢復的可能、不顧理論、抹煞事實、憑了意氣、實施一種酷辣的報復手段、這是我們最痛心的、無論如何、要起來糾正的、同時我們還要鄭重聲明的、我們懂不得派的、決不是那一派的走狗、中央特別委員會、爲腐化份子所把持、省黨部臨時執監委員會、或許也有少數的腐化份子存在、但我們做工作、決不是爲那一派做的、是爲黨做的、我們只知有黨、不知有派、最恨的是黨內有派、像現在中央黨部的辦法、特別委員一律恢復、臨時執委一律取消、這簡直認定特別委員會是個個革命的、臨時執委是個個不革命的、只知有派、不知有黨、這是何等幼稚而不合理的一種觀念、同志們、黨是大家的黨、不是一兩個人的黨、什麼人要想包辦黨、破壞黨、我們便該把他打倒、我們眼見得領袖一個個的破產、我們已十分的沉痛、然一般的小同志、只知有人有派、不知有黨、只知强權的可怕、不知公理的應當力爭、不是跟着人家瞎跑、便是默不敢作一聲、養成了不少的野心家、把國民黨當做了私產、當做了報復私仇的槍刀、當做了升官發財的工具、這是我們更應當痛心的、最後我們主張、(一)因爲取消臨時執監委員會、而恢復特別委員會、是不合理、而且事實上難能的、(二)此後江蘇省的黨務、應由超然於臨時特別的一個名稱者、起來維持、(三)維持黨務的人選、不應分派別、誰是忠實的、請他起來、誰是不忠實的、請他滾開去、在可能的範圍內、對於現狀、不要多所更動、(四)在最短期間、促成產生各省縣正式黨部、免得再受上方影響、多生動搖、同志們、請你們用着冷靜的頭腦兒、本良心、憑眞理、站在黨的立場上、把我們的主張、考量一下、起來說一句話、無錫縣黨部臨時執監委員會、丹徒縣黨部臨時執監委員會、句容縣黨部臨時執監委員會、常熟縣黨部臨時執監委員會、蘇州縣黨部臨時執監委員會、嘉定縣黨部臨時執監委員會、靖江縣黨部臨時執監委員會、丹陽縣黨部臨時執監委員會、崑山縣黨部臨時執監委員會、青浦縣黨部臨時執監委員會、太倉縣黨部臨時執監委員會、宜興縣黨部臨時執監委員會、江都縣黨部臨時執監委員會、常州縣黨部臨時執監委員會、

◉浙財廳電陳財政困難

▲一百萬遵籌解足

浙江財政廳長陳其采電京云、南京蔣總司令宋部長鈞鑒、前奉部電、軍需緊急、飭陰歷年底籌足一百萬解部、其采職司財政、自應負責遵籌、惟庫空如洗、別無方法、祇好仍從借貸着手、當經日夜奔走、向省內外各商界以感情作用、竭力籌借、勉湊一百萬之數、已分四批由上海中國銀行匯解鈞部、際此年關逼近、舊債未還、又借新債、困難達於極點、且從前財委會向寧紹借款契約、捲煙局不肯按月撥還、照約履行、致職廳信用喪失、故此次借款尤感困難、現在年關雖過、此後開春淡月、金庫收入寥寥、本省政費毫無着落、民間亦悉索敝賦、實再無從搜括、來日大難、有不勝終夜旁徨之感、理合將困難之情、據實上陳、伏乞鑒核、財政部長宋子文復電云、財政廳長覽、電悉、該廳認解之款、年內如數解足、不避艱困、嘉慰良深、特此電復、

◉浙省稅收新訊

▲郵包煤類兩稅局成立　郵包稅局長沈研禪、賃新市場青年路尚農里七號爲局址、已開始辦公、定二月一日啓徵、煤類特稅局長華振基、賃三橋址靈壽寺巷周宅爲局址、亦定二月一日啓徵、預計每年可徵煤稅五十萬元左右、各該局本年度預算、暨徵稅規則、業已分別呈送省政府察核、

▲浙省捲煙稅擬變更辦法　浙江捲煙稅一項、初由公賣制改爲特稅制、未幾即改統稅制、現又新訂捲煙稅法、值百抽二二•五、是項稅款、原係專充省道局工程經費、及一切建設費、自劃歸國稅後、浙江省政府與國民政府洽商、每月提撥十萬元、充作浙省建設經費、無如稅收驟難激增、該局應付兩方、亦感捉襟見肘之苦、浙江省政府委員馬寅初陳其采程振鈞等、爲兼籌並顧起見、擬籌備捲煙專賣制、仍採行值百抽五十稅法、除將二二•五報解國民政府財政部外、尚有二七•五專充浙江全省建設事業之要需、俾中央仍獲稅入、而浙省訓政開始期內之建設事業、得以循序進行、華商煙廠代表徐春榮、已積極向浙江省政府條陳、一俟提出省政府委員會議通過後、即可呈請中央核准、俾定期實行捲煙專賣制云、

◉財部修正之內地稅辦法

財部關務署將寧漢所頒內地稅辦法兩種、參酌修正、呈經宋財長批准、通令照辦、已誌昨報、茲將修正辦法錄左、

▲財政部關務署主管內地稅局徵收內地稅辦法

(一)凡進出口之洋貨土貨、應按左列稅率(即海關稅率之半數)、徵收內地稅、洋貨進口徵收內地稅稅率值百抽二•五、土貨復進口、徵收內地稅稅率值百抽一•二五、土貨出口徵收內地稅稅率值百抽二•五、應納子口稅之洋貨土貨徵收內地稅稅率值百抽一•二五、(二)凡載在附頒奢侈品品目表內之進口奢侈品、除照徵內地稅值百抽二•五外、另徵奢侈品稅值百抽二•五、(三)進口洋貨、在國民政府下任何海關、已照章完納內地稅、或並已完納奢侈品稅者、他海關不再徵收同一之稅項、土貨出口、在國民政府下任何海關、已照章完納內地稅者、經過他海常關、不再征收同一之稅項、其在任何常關已照章完納內地稅者、經過他常關、不再征收同一之稅項、(四)凡內地稅局納有進口內地稅之貨物、請求原貨出口、應持納稅憑單報局查驗、另給放行憑單、不再重征、並在納稅憑單上面批明放行件數、(五)凡未在內地稅局納有進口內地稅之貨物、於原貨出口時、須按土貨出口稅率征收值百抽二•五之內地稅、(六)土貨復進口已照稅率一•二五完納內地稅、如再出口、無論運往本國外國、不再征收、但不退稅、淮絲品仍照另案辦理、(七)各輪船自用煤應予免稅、(八)原貨退關出口、如係原包、應予退稅、但給存款票證、以代現款、

◉東倫敦一瞥

▲有趣味之兒童懇親會　▲互助工團與華工名人　▲我國國本上之兩大問題

（戈公振）

予夙聞倫敦有所謂「China Town」焉、來英後、詢諸友人、僉謂此乃船廠舊萃處、寄迹者多東方人、英人錫以此佳名、蓋以其爲貧民窟宅、心有所不慊、姑以China Town概括之、與稱華人爲Chinaman、同含有輕侮意、

耶誕後二日、大雪初霽、予偕倫敦互助工團執行委員莫耀君、前留法華工同人會長夏奇峰君、同寓袁夢鴻君、冒寒往遊、袁君粵人、新自柏林來、能操國語、予不諳粵語、而華工十九爲粵人、故此行於言語上大得其助、

東倫敦外觀頗似上海之外虹口、路政與上海英租界同、警察服裝尤然、而Limehouse Causeway 與 Penny Field 一帶、中國商店、鱗次櫛比、其市招亦中英文並用、予等在和合居小憩、飲龍井啖燒賣與春卷、耳目所及、幾忘作客異鄉、此居開設最久、兼售飯菜、此外尚有大同樓香港樓太白樓富南樓多家、生涯皆不惡、中國貨之暢銷者、海味雜貨爲大宗、磁器次之、然稅重利薄、終不如飯店之「座上客常滿」也、

華人家於此者、無確數可考、云在三百人至五百人間、因有一部份海員、來去靡常也、受雇於外人飯店或旅社者、其工資最多每星期可得五磅、(約五十三四元)餘則在三磅左右、

華工與英女結婚、數在三分二以上、耶誕前互助工團、曾開一冬節兒童懇親會、頗饒興味、其子女俱優秀可愛、而深惜不諳中語、其面貌或似母或似父、目睛或藍或黑、髮或黑或棕、此於遺傳學上、大有研究價値、歐戰以後、英國女子、多於男子十餘倍、又英國工人、性嗜酒、不甚措意儲蓄、故爲生計及環境所困、轉願嫁與華人、推最堪稱奇者、華工多未受教育、操不規則之英語、往往爲他人所不了解者、而其妻了解之、且託以終身、其間殆有神秘存乎、

華工有勤懇耐勞苦之美德、自爲雇主所樂用、五卅案後、英國工人、對華人態度改變、英人罷工時、華工亦醵金助之、彼此感情漸融洽、九龍人馮君、十四歲來英、操英語較熟、華工遇有交涉、悉延彼爲助、故今春北伐軍勢張時、英工黨擬推馮君爲該國衆議院候選議員、一時英報爭載之、馮君曾邀予往觀一工界跳舞會、每言及此事、輒憤然謂「國內政局太矛盾、今已無從活動、且濫殺工人、最喪失國際同情」、

東倫敦華人、有新舊二種結合、一爲忠義堂、去和合居不遠、惜雙扉緊閉、未能入內一觀、一爲國民黨分部、在華益藥材號樓上、號主麥衍章君、熱心黨事、不取租金、當其爲吾黨燃煤取煖時、並出荔枝乾餉客、數萬里外得之、彌覺可口、

華工人數既多、良莠不一、狎妓酗酒及秘密聚賭賣煙、不能謂爲必無、然絕不如所傳之甚、

留英學生、精神上頗渙散、如基督教爲一派、華僑又爲一派、反不若工人有良好之組織、互助工團設於西倫敦、駐英國民黨總部亦在內、因工人多數又爲黨員、事實上已成一體、黨事由程希孟君主持之、渠乃此間三民主義宣傳健者、常應英人之請、出而演講、國內有[illegible]餐費、每含四[illegible]、工人取價僅一先令、(約五角三分)學生一先令半、且無小費、又有消費社、經售中英日用品、定價亦較市面爲廉、英國生活程度高、征賦繁、工團援(Club)例、得免若干雜稅、合作之效、此顯而易見者、

予晤若干華工、敢言彼等愛國不後於人、有時且較國人爲眞摯、惟知識缺乏、將何以指導之、對此多數不諳中語與不明國籍之華工子女、將何以教育之、此皆我國國本上大問題、願國內當局、勿因募款而始念及華僑、更願勿强無政治欲望者、盲從內訌之途也、

倫敦互助工團、成立於民國十年、其章程頗有可採、爰附錄於后、

▲倫敦互助工團簡章　(一)宗旨、本團以聯絡僑胞、互相提攜、改良海外工況、發展勞動勢力爲宗旨、(二)組織、本團以中華民國旅英工界組織之、(三)職員、本團每年夏季開全體大會、選舉左列各職員、(甲)執行部、正團長一人、執行本團一切事務、副團長一人、襄助團長、協理團務、正團長因事缺席時、得代其執行一切、書記四人、掌理本團一切來往文件及會議紀錄、財政員四人、管理本團一切出納事務、稽核二人、察核本團一切賬項、交際二人、專司本團對外各事、調查二人、調查團員狀況、考察工界情形、催收六人、按時徵收會費、庶務二人、辦理本團一切雜務、(乙)評議部、正副議長各一人、召集會議、討論團務、交付團長施行、評議員若干人、視會員之多少、臨時開大會決定之、(丙)營業部、本部以消費結合爲目的、經售一切日用必需之品、內設職員如左、由大會舉出、總理一人、主持本部一切事務、營業二人、掌理內部一切貿易、以上各職員、任期均爲半年、但繼續被舉者、得連任、就任時、須當衆宣讀誓詞、[illegible](四)會員、凡中華民國國民、在英國作正當營業、品行端正、毫無嗜好者、經本團團員二人以上之介紹、皆可入會、以後如宗旨不合、亦可自由出會、(五)會費、本會會費分三種、(甲)特別捐、由本團團員或其他熱心贊助本團者、隨意樂捐、(乙)基本金、由本團團員於入會時繳納之、每人定繳十先令、(丙)經常費、由本團有業之團員担任之、在倫敦者、每星期繳納六辨士、在外省者、每月繳納一先令、(六)會議、本團會議、分下列三種、(甲)全體大會、每季一次、由團長定時召集之、(乙)特別大會、遇緊急時、由團長酌量召集之、(丙)職員會議、每月一次、由各部職員自行召集之、(七)權利、本團團員、可享下列各種權利、(甲)開會時、得自由發表意見、(乙)因病失業時、得每週由本團領取補助費五先令、但以六週爲限、(丙)如年老失業、或身亡異域、或家遭不測時、得由本團量力贈助、並代爲募捐、(丁)失業時、得由本團代爲覓事、(八)獎勵、(甲)凡團員捐款五磅以上者、得終身免受常費一半、(乙)凡團員捐款十磅以上者、得終身免受常費、並懸掛像片於本團、以作紀念、(九)懲罰、(甲)本團職員、如有違章舞弊者、須由大會公決議罰、(乙)本團團員、如有損壞本團名譽者、須由大會酌量議罰、(丙)本團團員、如逾十三期不繳常費、應剝奪其第七條所規定之權利、須再繼續繳納十三期以上、方得恢復、(十)公款、凡本團公款、應由財政員四人中、互舉二人負責簽字、存儲銀行、取款時、亦由該二人負責、(十一)會址、在團總部、設於倫敦 61, Coolige Street (十二)副則、本章如有不適用時、得有團員十人以上之提議、召集大會、討論修改之、如[illegible]三分之二[illegible]、即爲有效、

時報新光

第四百十九期

上海滑園風景

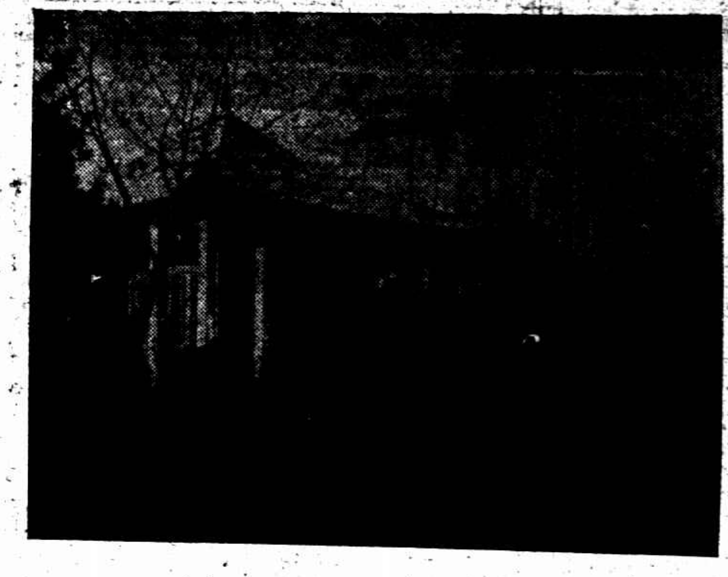

孤寂之旗

(一)上海之雪

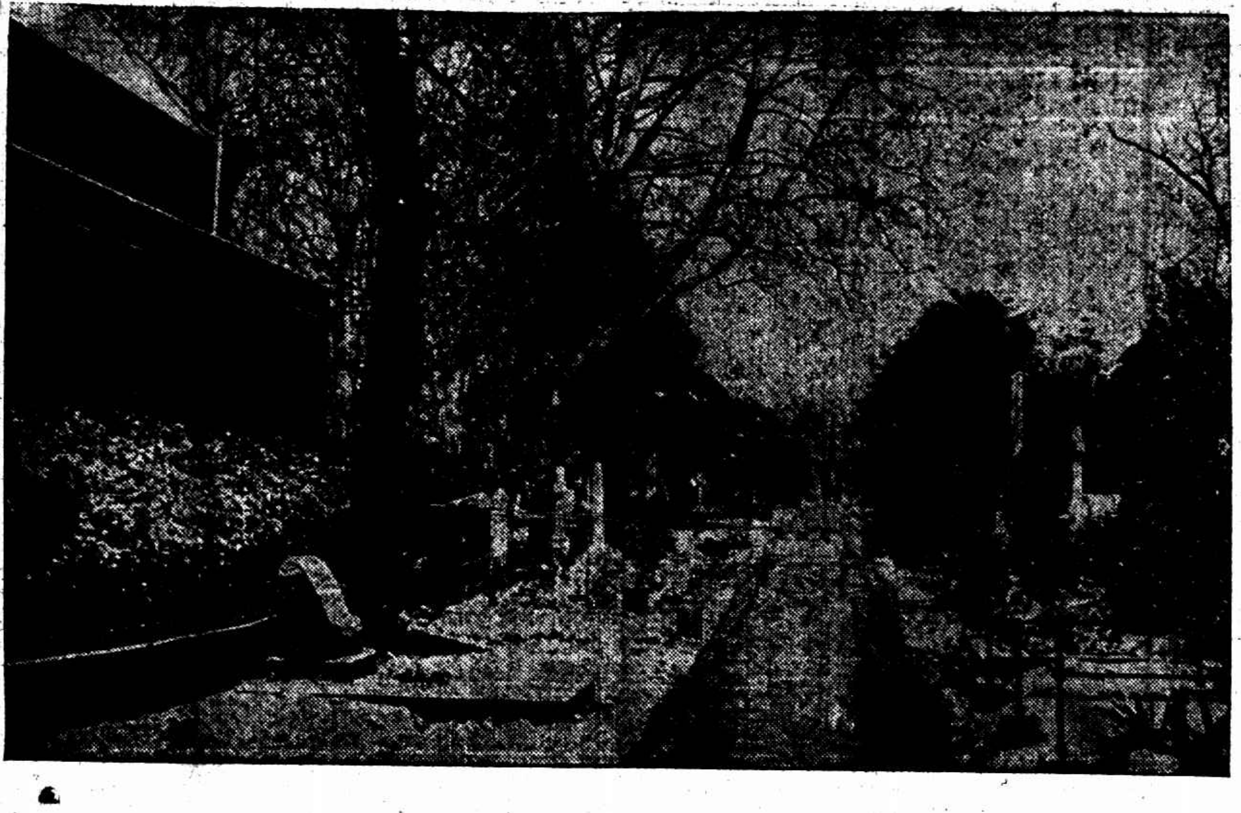

(二)上海之雪

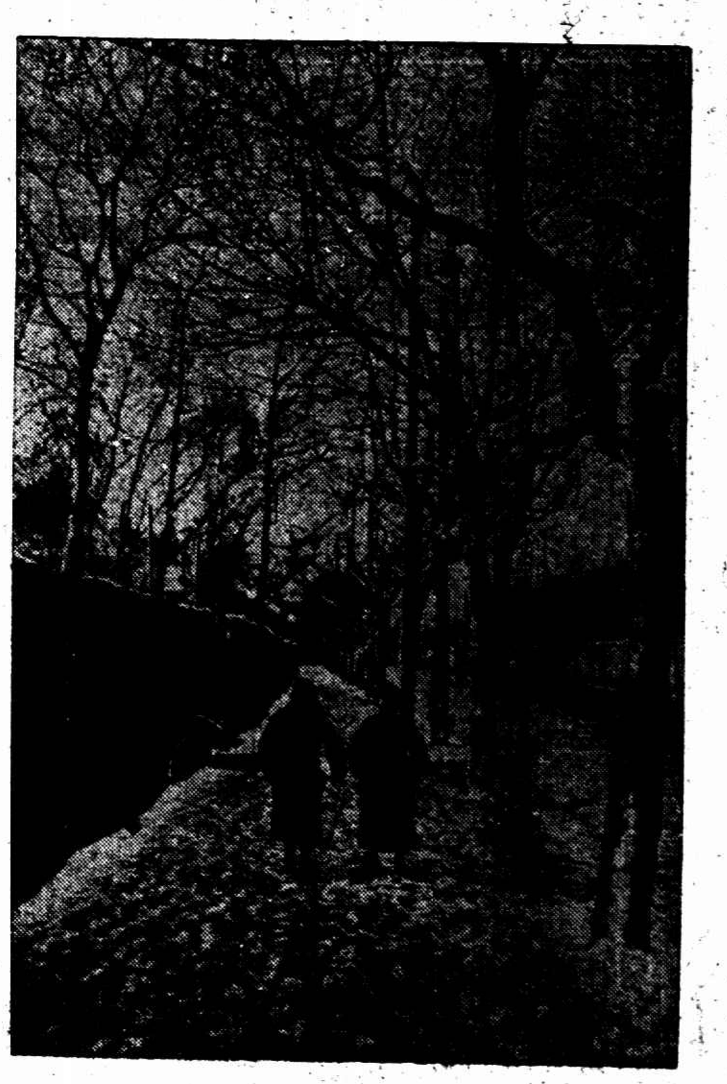

(三)掃雪

唐俊攝

(1.)去多節[illegible]古巴總統在多樂啤甘酒廠[illegible] 者即總統馬查多 [illegible]

(2.)多樂啤甘酒廠之陳列室　廠爲古巴最大之啤酒廠

(3.)古巴總統府

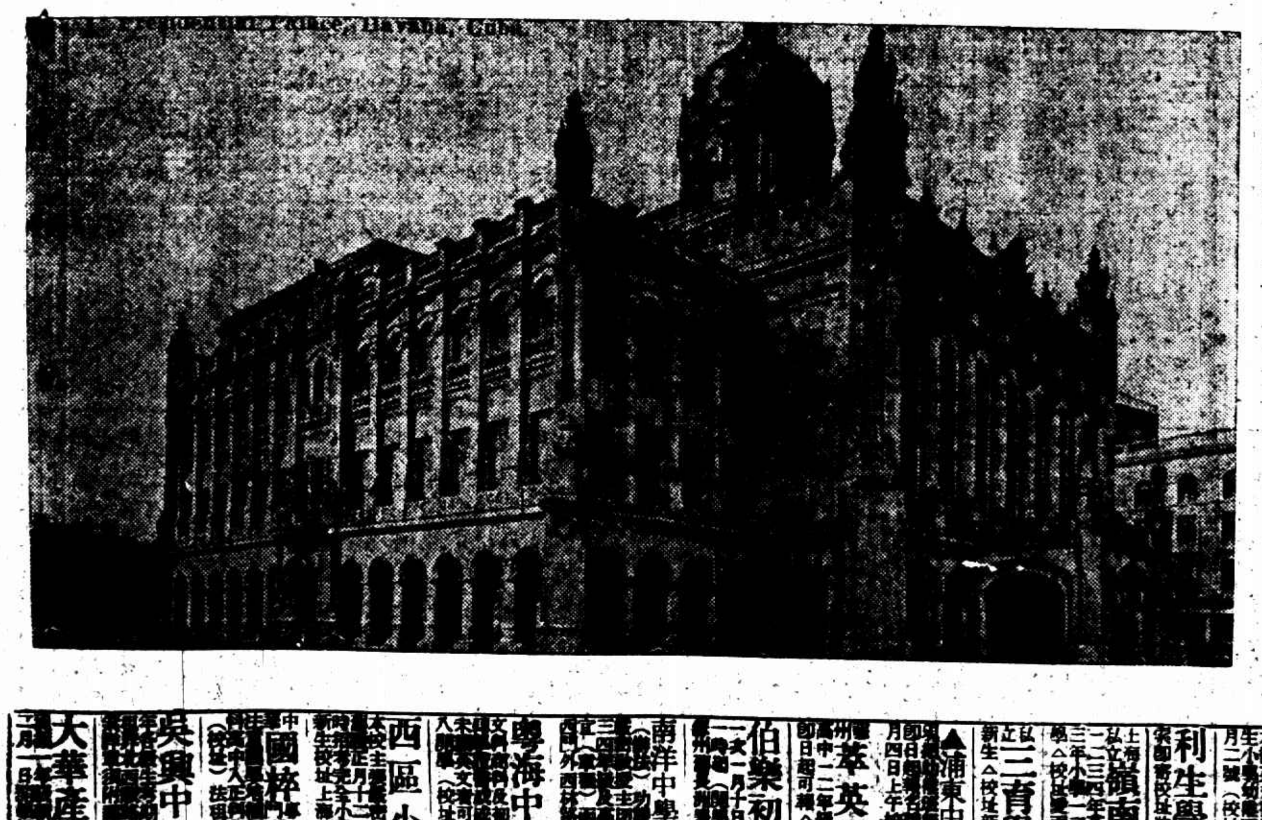

(甲)[illegible] 今日[illegible]

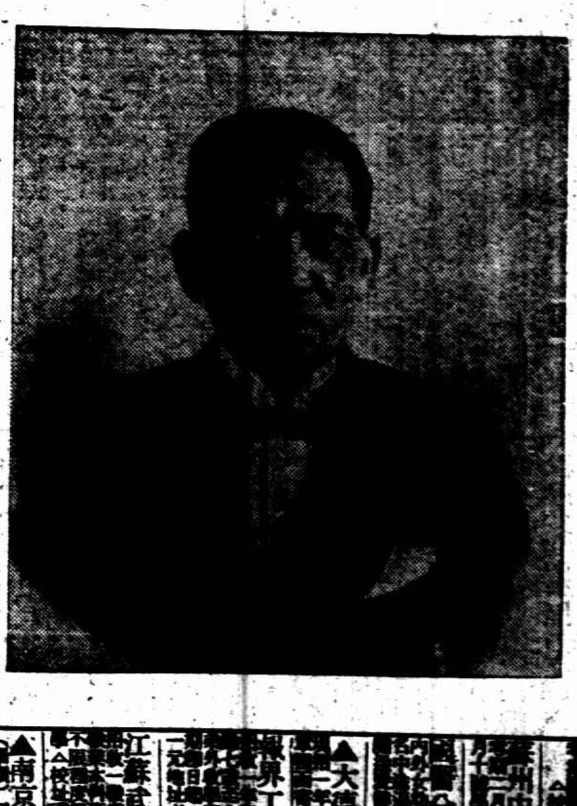

(乙)倫敦華工名人馮壽君

商業行市

東·內地·天津·汕頭·江西·牛莊·等幫共成交四千餘包、市價小二錢五至五錢、茲錄現貨高低價格於[illegible]

◉紗布交易所一星期登帳價格表

星期一　星期二　星期三　星期四　星期五

上午八點十五分(特別快車)　上午九點三十分(慢車)　下午一點四十分(快車)

▲嘉興開

▲通州揚州班

二月八日　三月十九日

▲蘇州中山體育專門學校招生 [illegible]

國醫分科學校招男女生 [illegible]

▲大德產科女醫學校 [illegible]

[illegible]工會子弟義務學校 [illegible]

江蘇武進女子職業學校 [illegible]

▲南京安徽公學招生▼ [illegible]

進德女學 [illegible]

▲私立羅店中西公學▼ [illegible]

美美女學 [illegible]

女子職業中學校 [illegible]

新民中學招生 [illegible]

▲上海伯特利中學招生 [illegible]

利生學校 [illegible]

嶺南中學招生 [illegible]

三育學校 [illegible]

▲浦東中學附屬小學校▼ [illegible]

萃英暨小學招生 [illegible]

伯樂初中 [illegible]

南洋中學附設補習學社 [illegible]

粵海中學 [illegible]

西區小學招生 [illegible]

國粹學校招生 [illegible]

吳興中學 [illegible]

大華產科醫學校 [illegible]

上海紀載

船隻延長十餘里 乘客一晝夜不得食

吳淞江東段又告阻斷

吳淞江下流(即蘇州河)久未開浚、河身日漸淤塞、淺灘增濶、且虞姬墩迤東多至三十餘灣曲、每至冬天、河水乾涸、潮汐無汛、往來之船、勢非等候不可、前晚該江往來之蘇錫珠滬小輪爲民船所阻、遂亦擁擠在內、而一般乘客歷一晝夜粒米不得到口、昨見自北新涇迤西四里許之張江渡起、朝東擁擠之船延長十餘里、據當地人云、每年冬間河水乾涸、交通即行阻塞、須至三春水發、方可通行、故吳淞江之開浚不可或緩、

□行蹤

▲錢大鈞 第三十二軍軍長錢大鈞前日由粵過滬、晉京面謁蔣介石、報告閩粵軍情、事畢回滬、昨日乘輪返粵、

▲柏文蔚 柏文蔚定於今日乘特別快車赴京、向中央全會報到、

□樂園

▲婦女會將開跳舞會 上海婦女會因籌募其附設義務學校經費、定於二月一號下午五時至七時半在大華飯店舉行歌舞會、節目多至數十項、如黃倩鴻夏鶯得王仙露等女士屆時亦將加入彈唱、券資每張一元半、博物院路四號該會事務所及大華飯店均有出售、

▲儉德會昨日之同樂會 儉德儲蓄會昨日上午九時半起舉行第九次會員同樂會、到約一千人、首先開映明月公司所贈之電影名片、次爲亞花社邱岳峯雅光二君之笑笑戲、散會已十二時許、又該會昨日舉行第七屆勸導會第六次結分、各隊彙入分數甚夥、連上次總計二萬餘分、

▲長星團歌舞組預備 長星演劇團遊藝部、去歲又有歌舞組之附設、委伍啓玄君爲主任、演員均係名團員弟妹、如李璞●伍佩娟●謝秋香●莫蘭馨●唐小瑛●高美玉●何佩女士等、近正積極排練、將於陰歷本月二十晚、在中央大會堂、與該團四次公演之「復活的玫瑰」同時表演、

□商場

▲證券物品交易所股東會 昨日午後二時、上海證券物品交易所在市場開第十六次股東會、股東到者共計六萬○○二十九權、虞洽卿主席、郭外峯報告營業狀況、葉叔眉報告收支帳略畢、選舉監察人三名、趙芝室徐鶴笙張六飛當選、

▲良晨筆添招分銷 良晨筆以新派美術、馳譽海內外、中西兼用均備、去歲擴充門面、出品花色、日益增多、美術信封、亦復自成一派、茲招各地分銷、不論商號個人、均可承辦、現金批發、格外從廉、備有樣品及批發章程、函索附郵票六分、

□電影

▲王氏四俠今日開映 六馬路中央大戲院自今日起、(連映四日夜)開映一國產的偉大影片、即大中華百合公司之「王氏四俠」、劇情曲折迂迴、隨處奇峯突起、人才方面、四俠由王元龍王次龍王乃東王徵信分任、其餘要角、則以周文珠謝雲卿王英之諸君飾之、

▲果然發財到蘇州 大亨影片公司出品「果然發財」、於去歲年底攝竣、未及試映、今已定初十起在蘇州護馬路民興大戲院連映三天、

▲無底洞亦到蘇州 中央日前開映大中國出品「無底洞」、及加演雙美歌舞劇「冷洞藏春」、售座之佳、爲一年來所未有、聞此片已於昨日運往蘇州民興開映、

□氣象

昨日(二十九日)下午四時三十分、徐家滙天文台預測天氣陰寒、長江流域有雪、海濱吹強烈之西北至東北風、日本島之北大氣惡劣、昨日氣溫最高三三、最低二六●四、去年同日最高四四●八、最低二四●六、

何香凝與南京婦女之談話

前日下午二時、南京市黨部青年婦女運動委員會請何香凝公開講演、聽者甚爲踴躍、尤以婦女爲最多、散會後、何又召集各界婦女談話、計當場人數共有百餘人、何發言大意謂今日能與各同志歡集一堂、甚爲榮幸、我來南京已數次、但終沒有結果、此次來京之目的、係開中央全體會議、在這全體會議裏可以解除我們女子許多的痛苦、國民黨對內政綱十二條規定婦女在政治上法律上經濟上一律平等、並規定財產繼承權及婦女在生產前後二月之休息、於休息期內照常發給薪金等、這是本黨助進女權解放婦女的主張、希望諸位努力工作、促其實現、青年婦女運動委員會主任陪煥東當即發言、略謂今天我們得與何先生相集談話、是非常快樂、但又非常痛苦的、回憶何先生前次來京、本要開全體會議解決黨內一切糾紛、那時我們以爲領導我們許多的工作便可進行了、想不到正在歡喜的時候、我們的黨被西山會議派的腐化份子把持了、自特別委員會產生後、加給民衆的痛苦實不堪言狀、同時我們在工作上又感到許多的困難、一方面受西山會議派的壓迫、一方面沒有領導的人、因此數月以來毫無成績、現在腐化的西山會議派既已打倒、眞正的中央不日即將恢復、我們在何先生領導下大家團結起來、努力的向前趕去、相信我們必能得着我們所願得結果、繼由女青年會幹事發言、大意謂何先生來此、個人十二萬分的歡迎、但我們女子的痛苦用如何方法可在目前解除、倘希何先生切實指教、何先生當即答云、說起青年會、我早就有幾句話想說、本來耶蘇教的自由平等博愛之精神、我不反對、並且還極端歡迎、但是帝國主義借宗教來侵略中國、一方面講自由平等博愛、一方面又、訂立不平等條約、女同胞們應當早早的覺悟、六時餘、興闌而散、(中央社)

□勞資問題

安旅工會函甬同鄉會

南區航海安旅工會第一分會、爲挽留新江天坐艙(即買辦)胡蘭蓀事、昨函寧波旅滬同鄉會、請轉招商局董事會查照施行、

衣業勞資雙方謀救濟

衣莊同業、去歲受時局不靖之影響、營業上多虧耗、新正以來、有辭退職工者、估衣業職工會定於明日召集全體委員開會討論救濟方法、又聞衣業商民協會亦訂於正月十四日開委員會、討論補救方針、

新銀樓條件今日討論

新同行銀樓條件、尙未解決、勞資調節會訂於今日召集雙方代表面商、聞資方於昨日下午二時先行召集各樓主開一會議、討論翌日出席方針、

□工商須知

工統會委員部長會議

工統會於前日下午四時召集全體委員各部部長聯席會議、陳彬主席、議決如下、㈠本會經費問題、公決組織委員會及審查委員會負責籌劃及審查、㈡吳淞區聯工會控本會調查部副部長錢品擅提公款、公決免職查辦、㈢救濟部裁撤、另設護工部、辦理協調糾紛事項、㈣接收救濟部、公決推委員顧馥齋陳德同志暫行保管、

海員分會呈報改組事

中華海員工業聯合會上海分會改組委員會昨致特別市公安局函云、本分會先後奉到中華海員工業聯合總會及上海工統會訓令內開、原有上海工統會指導之上海市海員各分會、應互相合併爲一團體、直接受中華海員工業聯合總會指導、以維海員組織統系、而歸劃一等由、當即遵海員組織大綱籌備改組、業於本月初六日下午二時召集開會合併、經由海員工業聯合會派員到場指導、將原有上海市海員第一二三四分會及輪船理貨分會合開、當場票舉陳輝鵬張筱富等十八人爲改組委員、即日宣誓就職、負責辦理、宣告成立、茲擇於中華路四五八九號爲會址、爲特將經過情形呈報中央國民政府及海員特別黨部外、相應函達、至希查照、

英美煙廠工會改選告竣

昨日英美煙廠工會假市黨部三樓開第二屆執行委員改選大會、選出執行委員顧若峰等二十五人、候補執行委員十一人、

南貨業職工會借會所

南貨業職工會會所前被公安局封閉、請工人總會借與房子爲臨時辦公處、即指定會各廳暫爲南貨業職工會臨時辦事處、

布廠女織工會之組織

布廠女織工會籌備就緒、訂於二月一日上午八時假工統會大廳開成立大會、

香燭業總會再起呼籲

各省香燭同業總聯合會鑒於財部頒佈十九條香燭特稅條例、雖由總商會函致南京政府財部代行呈請廢止、目下尙無明令、未免惴惴、昨日召集全體會員開緊急會議、議決再行一致呼籲、另復函知各聯會起作後盾、

南商總會討論印花稅

南市各商業團體、爲改用印花稅票、憑摺帳簿、一律貼用一角、無力担負、迭次請求總會、電請國民政府暫緩進行、迄今未獲批覆、大多觀望、依舊粘貼二分、連日印花稅處派員分向各商店勸貼一角、並聲言不日檢查、如經察出、定予處罰云云、南市商業總聯合會、定明日開會討論應付辦法、

捲煙統稅須下月實行

捲煙統稅、前定本月二十七日實行、嗣後因中國煙廠、對於手續關係、約於二月一日起實行、

江浙箔業聯合會宣言

(大華社)江浙箔業聯合會、爲反對箔類特稅事、昨發宣言云、竊思錫箔一類、皆由人工所製造而成、其業甚微、其利甚薄、凡經商箔業均附業紙業者居其多數、而依箔爲工者、亦不下百餘萬人、可見錫箔雖非需要品、而相沿既久、完全爲勞工事業、近今民智日開、對於此項營業無足重輕、即使稅率不加、已有江河日下之勢、詎今報載箔類特稅實行在即、額定值百抽念五、款由大學院管理征收、同業聞信、莫不惶駭異常、伏查箔業均小本營生、非其他商業所可比、例打箔者專恃強壯、依此度日、廢箔者率多老弱、藉此謀生、今政府因學校而特稅、則稅額既重、成本過巨、勢必箔商因之而日衰、箔工因之而日改、不特稅源自此短絀、即學費亦無所出、恐於工商學三界利未見而俱受其害、政府亦何忍而爲此、敝會等以大學固爲重要、工商亦宜兼顧、況物品中之奢侈消耗、種類正多、何獨於勞苦箔業而以特稅補助學費乎、迫不得已、除呈請財部撤除此項特稅另籌的款外、爲再掬誠呼籲、務求各界團體設法援助、無任感禱、

商夥團體之監督問題

市商人部 昨復四區商人部函云、來呈已悉、查商店夥友團體改歸商人部監督指揮一案、前奉中央明令、當即提交執行委員會核辦在案、惟以上海工商、情形複雜、會呈中央頒布組織程序、以便辦理、迄未奉復、殊感困難、現本部復呈請中央常務委員會指示辦法、准函前因、除俟中央復到再行轉知外、先此函復、即希查照、

□市府公布

市公安局令所屬加防

市公安局戴局長昨日訓令所屬各區所隊文曰、案奉淞滬衛戍司令部訓令內開、案奉總司令蔣號電開、據報孫軍代表鄭俊彥十五日來滬、寓遠東飯店、與化名匿居滬上旅館花園等處之僞司令李國棟耿華堂袁克文聚議、分發亂徒、運動機關、據稱吳淞炮台及各要區俱受運動、並委兵工廠工頭捺人爲同工作、日前並派人至浦東發薪、在江北散去符號三千餘份、收羅土匪、俟孫傳芳僞令統一進行、普通口令(平南)秘密口令臨時規定等語、現在舊歷新年、防範不可不密、希即嚴密查拿、並轉各交涉員協緝、以遏亂萌、是爲至要等因、奉此、除咨函交涉署向滬領事交涉協緝外、合行令仰該局長即便轉飭所屬嚴密查拿、加意防範、勿稍疏虞、是爲至要、切切此令等因、奉此、合亟令仰各該區所隊長一體遵照、嚴密查拿、並加防範、勿稍疏虞、

□黨部工作

勞大黨部之快郵代電

中國國民黨中央全體執監委員鈞鑒、本黨不幸分裂經年、黨員失所依違、民衆喪其信仰、坐令共賊逆謀、日伺於旁、北伐之師及河而止、竊謂今日正宜謀黨之團結、我本黨中央全體執監委員信守主義、忠誠於黨、素爲同志所欽崇、於此國衆全黨渴望之全體執監會議必能捐除私見、推誠討論、縱有主張上之差池、亦希於會議中公開發抒、共圖進展、俾早日會集、協定大計、解糾紛於俄頃、樹黨義之威權、臨電無任盼切之至、中國國民黨國立勞動大學特別黨部叩儉、

□機關消息

僑務局長對僑胞意見

國民政府僑務局局長鍾榮光、於昨日午後在東亞酒樓開茶話會、招待回國僑胞、其發表意見如下、各位僑胞、今日請各位來此、並非有何政見發表、兄弟辦理僑務、如工人初上工之日、應做何事、須聽東家吩咐、所以今日、請各位來此的目的、便是想請各位把僑務局應辦的事情、表示一下、於回去之後、寫成詳細意見書、做成具體辦法、一一開示、等到兄弟彙齊各方意見、然後做成整個的建議請求政府興辦、但最要緊的、須開出某項應需的款若干、中國革命事業得華僑助款、先後大約不下三千萬、政府財政稍加整理之時、支撥二三十萬辦理華僑事業、自無有做不到的、但各項計劃、必須有執行機關、於是便發生僑務委員會與僑務局的問題、當國民政府在廣東時、即設有僑務委員會、但華僑散處各地、區域廣遠、委員不一定能完全代表全體華僑的意見、即使依現在華僑教育委員會、照地理方言及華僑生活情形所分之十八區、每區有一委員、亦未必個個能到會辦事、仍須有一專責之人、且委員會經費鉅大、與其用於會、不如把這筆款項、直接用於華僑事業、因此又定爲局長制、但局長只得一人、未能集思廣益、復於局內再設委員會、每區有一委員代表、如此則各方意見、均可顧到、這是政府不單設委員會而設局長、又兼設委員會的緣因、其次講到委員爲義務職、經費亦可減省、僑務局本身隸屬的問題、有許多人以爲僑務事情重大、應該爲獨立機關、和現在的北京僑務局一樣、卻不知北京係模仿英國理藩院、英國有屬地、可以直接處理、而中國則事事須靠外交部交涉、隸屬外部、則爲外部本身之事、無論如何、都應辦理、如不屬外部、辦事上便要發生種種困難、尤其是在國民政府對外關係未曾確定以前、更非隸屬外部不可、因外國雖尙未正式承認國民政府、而事實上必須與外部交接、關於僑務的事件、便可連帶辦理、還有一層、華僑在外、常有事件、須由外部交涉、外部對於當地情形、不能十分明瞭、於交涉上便不無困難、僑務局既屬於外部、即可將事件調查清楚、交涉自然較易、這便是僑務局所以不獨立而隸於外交部的緣因、第三件、便是兄弟個人的事、兄弟游歷外洋、凡有華僑的地方、差不多到過十之七八、多則數月、少亦有二數日的留連、對於華僑情形、雖不敢說是熟悉至少亦還算明白一點、現在國民政府想爲華僑做工夫、以兄弟略諳僑情、加以委任、兄弟亦樂於爲僑胞服務、故把嶺南大學校長的職務、托人代理、而來担任此職、兄弟不貪高位、並不會做官、但生平頗肯辦事、每日依時辦公是做得到的、僑務局官雖不大、責任卻是大的、規模雖狹、範圍卻是廣的、所以局內用人、不能因人擇事、而要因事擇人、兄弟不敢說要爲僑胞造福、所以在宣誓的時候、只說不嘗私舞弊、不任用私人、不怠慢公事、至於僑務進行之順利與否、全仗各位僑胞之指教與鼓勵、此則區區之意耳、

趙芷青招待新聞記者

山西農工廳廳長趙丕廉、(芷青)銜北方軍總司令閻錫山命來滬、因報告山西最近黨務軍事政治狀況、定今日下午五時會同北方軍駐滬辦事處主任張天樞、假大東旅社大廳、宴請本埠各日報各通訊社記者、

二區煙酒分局長易人

江蘇二區煙酒事務分局長雷榮、經省局撤差聽候查辦、另委繆軼文繼任、昨日到差視事、

遺失車票取費新規定

滬杭甬鐵路車務處新規定遺失車票補立保單費如下、㈠遺失行李票或包件票每張洋五角、㈡遺失整車貨車、每張一元、㈢遺失零擔貨車、每張洋二元、㈣遺失按照五十公里計算之貨車、每張洋五角、

陳家嘴附近開挖淤泥

江海關理船廳、昨發通告云、爲黃浦江陳家嘴相近開挖事、浚浦局撈泥機海虎號、將於新水道浮筒第五號上面、約五百呎、至東溝浮筒下面約六百呎地方、從事開挖、於開挖期間內、所有航行黃浦江之船隻、達到開挖地段附近、應請減低速率開駛、並發長回聲、俾管理挖泥機人員、於認爲相當之時、停止挖泥機之旁面工作、一九二四年理船廳第六號通告所載挖泥機施用信號方法、亦請注意、茲定本年二月中間、開始挖泥、爲期當需四日、恐未週知、特此通告、

土貨復進口附稅交涉

外交部訓令交涉署云、爲令遵事、前據該特派員呈准日總領事來函、對於上海內地稅局布告定於十一月十八日開始徵收土貨復進口之一•二五附稅事、提出抗議、呈請鑒核示遵等情前來、當經咨請財政部核辦見復、並指令該特派員去後、茲准財政部咨復開、查土貨復進口之一•二五附稅、原係內地稅之一種、與洋貨進口應繳子口稅之一•二五附稅性質相同、去年十月間粵桂湘鄂等省早已實行、各國商人均經按章繳納、毫無異詞、此次上海內地稅局援照各省成例舉辦、並非創立新稅、嗣後外商私運土貨復進口時、均應遵章完納此項內地附稅、以昭劃一、毋任藉口抗議、破壞稅制、應請貴部轉飭江蘇交涉員嚴重交涉、務令照納等由到部、合行令仰該特派員迅即向日總領事嚴重交涉、務令照章完納、以維國權而重稅收、是爲至要、

□公團紀事

如皋旅滬同學會備案

如皋旅滬同學會呈請市青年部備案、該部以組織尙屬合法、昨已函復照准、惟以後開會、須去函報告、以便派人出席指導、

農林畜牧會籌備進行

農林畜牧會於前日在西門方浜橋華安坊本會開第七次籌備會議、議決推選執行委員、當選者劉慶園爲基金管理主任、張鵑聲范爭波爲徵求正副主任、張伯良爲秘書主任、吳楨陳秦讓徐賡華爲常務委員、周倜廬陳耀卿爲候補委員、自此開始辦公、並訂於二月二日假座大西洋西菜社招待各報及通訊社記者、

市保衛團支團長辭職

上海市區保衛團第四支團團長吳蔭槐、因業務關係、函陳執行委員會辭職、情詞懇切、昨已令委第一支隊隊長宋聲揚暫代支團長職務、

民衆均應購閱三民書籍

縣政府奉令後之布告

上海縣政府昨發布告文云、案奉江蘇省政府民政廳訓令內開、民國肇造、十有七年、憲政未施、國民艱屯、外被各國侵凌、內遭軍閥蹂躪、推厥原因、皆由民衆囿於舊習、怠於努力、不明責任、不審主義、有以致之、今既生活於青天白日之下矣、要知天下興亡、匹夫有責、國爲民有、民以國存、休戚相關、安危實共、忝爲國民者即國家之一份子、亦即負一份之責任、一國政治之推行、必賴民衆有確切之認識、然後共同努力、以臻成功、而臻進步、明乎此者必能躍然興起、而知來日之大有可爲矣、我先總理方天下已任、視民如傷、本先知先覺之心、推己饑己溺之惠、積四十年學識經驗、殫力於國民革命、著爲偉論、蓋國民革命必先改造人心、人心已齊、收效斯易、此所以竭盡心血以成三民主義建國方略建國大綱諸書也、顧主義昭垂已數十載、而革命尚未完成、憲政尚難實現、毋亦民衆對於主義未能徹底了解、足爲新治推行之障礙歟、自非設法普及、何足以仰副先總理[illegible]拯民救國之至意、茲值訓政初步、歲肇又新、百度待張、與民更始、本廳長指行正鵠、誼無可辭、該縣長爲親民之官、負導喩之職、所有地方民衆既處革命旗幟之下、於先總理遺教均應切實認識、身體而力行之、該縣長應傳告各鄉市鎮、務使人手一篇、明白了解、若僅據其皮毛、不知其真詮、則彼邪說之徒方伺隙以圖煽惑、翻教一切罪惡假借主義而行、此尤痛心疾首不得不剴切剖示者也、除分行外、合行令仰該縣長遵照、即便切實辦理、務使家喩戶曉、並將辦理情形隨時報查、是爲至要、切切此令等因、奉此、查現值與民更始之際、正景物維新之候、凡屬國民、對於先總理之三民主義及所著建國方略建國大綱諸書、自應人手一編、了然解悟、俾各識其精微、不致惑於邪說、誤解其詮、除分令縣公安局暨各市鄉鄉董圖書分別廣爲勸告、務使家喩戶曉外、合行布告各界民衆一體遵照、務各切實講求、是爲至要、

戲院	地址	演出	戲目	時間	價目
上海舞台	四馬路口	▲日戲▼	孟姜女 御碑亭 千金一笑 南天門		[illegible]
		▲夜戲▼	英雄義 眞假金蓮 霸王別姬 女斬子		[illegible]
共舞台	法租界	▲日戲▼	捉放曹 生死板 幽界關 蓮花公主		[illegible]
		▲夜戲▼	白水灘 奇冤報 鐵公雞 新玉堂春		[illegible]
大舞台	三馬路	▲日戲▼	二本狸貓換太子		七角 六角 四角 三角 二角
		▲夜戲▼	瀟湘夜雨 劍峰山 賀后罵殿 新斗牛宮		一元 八角 六角 四角 三角
共和影戲院	西門方板橋	今天日夜開映	三代風流	日戲二點半起 夜戲七點半 九點半	[illegible]
中華大戲院	法大馬路吉祥街口	今天日夜開演	車遲國	日戲三點 夜戲七點 九點	[illegible]
北京大戲院	北京路貴州路口	今天日夜開演	錦繡羅衣	日戲三點 五點 夜戲九點一刻	[illegible]
百星大戲院	老靶子路福生路口	今天日夜開演	鸚哥	三點 五點半 九點一刻	[illegible]
通俗大戲院	大東門小南門北	今天日夜開演	八寶公主招親	日戲十二點半 三點 夜戲六點 八點半	一元 四角 二角 幼童減半
虹口大戲院	虹口乍浦路口	今天日夜開演	雪地義狼	二點半 七點一刻 九點一刻	樓上三角 樓下二角 幼童減半
夏令配克大戲院	靜安寺路	今天日夜開演	沙場情侶	日戲三時 五時 夜戲九點一刻	[illegible]
恩派亞大戲院	法租界霞飛路口	今天日夜開演	楊貴妃	日戲二點半 夜戲七點半	[illegible]
萬國大戲院	西華德路	今天日夜開演	綠林紅粉	日戲三點 夜戲七點 九點	[illegible]
中央大戲院	六馬路原亦舞台址	今天日夜開演	王氏四俠	[illegible]	[illegible]
新中央大戲院	北四川路海寧路口	今天日夜開演	二集 白芙蓉	日戲三點 夜戲五點半 九點	[illegible]
卡德大戲院	新閘路卡德路口	今天日夜開演	北京 楊貴妃	日戲三點 夜戲七點 九點	[illegible]
世界大戲院	閘北西寶興路青雲路口	今天日夜開演	車遲國	日戲一點 三點 夜戲六點 八點	[illegible]
奧迪安大戲院	北四川路	今天日夜開演	姻緣重契	日戲三點 五點半 夜戲九點一刻	[illegible]
上海大戲院	北四川路	今天日夜開演	戰地之花	日戲三點 五點半 夜戲九點一刻	[illegible]
東華大戲院	法租界霞飛路	今天日夜開演	如此巴黎	三點 五點半	四角 六角 八角
卡爾登大戲院	靜安寺派克路	今天日夜開演	萬世流芳	第一次三點 第二次五點半 第三次九點一刻	
愛普廬大戲院	北四川路	今天日夜開演	少女須知	第一次三點 第二次五點半 第三次九點一刻	

工人農民大起械鬥

眞茹楊家橋

搗毀派出所拘獲四工人

農民死一人傷四人

前日下午四時許、眞茹楊家橋發生械鬥案、死一人、受傷四人、記者聞訊前往調查、玆將詳情記之如下、

眞茹有工人八十餘人、與該鎭侯家宅楊家橋北王家宅等處農民積恨、彼此仇怨已深、陰歷正月初三日、工人方面曾與農民因賭牌九而起衝突、經四區三分所派出所李明山巡長率警到場彈壓、詎來工人不服、向警行凶、李巡長回報分所陳所長、飭派張巡官帶領武裝長警前往、衆工人始一鬨而散、至初四日上午九時許、又有工人三十餘人各持木棍鐵器等物、至農民家尋釁、經李巡長派警防衛、未肇事端、當時有某甲由上海乘車赴眞茹親戚家賀年、下車沿鐵路行經楊家橋附近、遇一工人、手持扁担、猛向其頭部亂擊、立時頭破血流、甲痛而猛呼、該工人即舉足將甲踢入該處河浜中、比警聞聲趕來、凶手已逃逸無踪、遂將甲在河中救起、送至其戚家轉送醫院醫治、至前日下午四時、工人七八十人、又各執毛瑟槍鐵尺刀棍等器械、與農民四五十人大相毆鬥、農民方面當場被擊傷十餘人、該處保衛團及警所聞警到場彈壓、工人不服、遂開槍數響示威、而工人仍不理諭、相率欲奪取槍械、乃開槍防禦、彈中男女各二人、另有一唐姓之十五歲女兒在門口觀看、爲流彈擊中腹部、頓時斃命、工人至此始四散而逃、其擊斃之唐姓女兒、由警看守、受傷之男女各兩人、除兩婦係屬輕傷、由家屬領回自行醫治外、其重傷二男人、一係姚連生、年四十五歲、傷背部及腿部、一係張春生、傷腰背部、由警命人舁至四區三分所、並由警在毆鬥之地上檢獲六輪手槍一支、子彈三粒、利双一把、毛瑟槍兩支、子彈四十三粒、方謂事可告一段落、不料衆工人、未越一小時、又有數十名持械擁入四區三分所派出所、大呼非將警局踏爲平地不可、於是將局中器具肆行搗毀、旋經分所陳所長派巡官督領大隊長警到來拘獲山東人潘文高、謝德臣吳新光眞茹人張兆麟四名、帶所經陳所長研鞫一過、於昨日將四凶手連同檢獲槍彈一併解送公安局訊辦、併將姚張二受傷人送上海某醫院醫治、

又一報告、滬西眞茹鄕暨南學校、現在寒假中、二十七日晚、有大幇工人鄕民、在內聚賭牌九、其中未免雜有流氓痞棍、以及遊手好閒之徒、因之發生爭吵、繼之械鬥、當地四區三分所聞訊、當即派警前往彈壓、未能制止、該處保衛團得訊、亦派團丁前往排解、詎知賭徒中竟有出槍開放者、警團等遂亦武裝調停、始將衆人解散、惟流彈擊斃女孩一名、並有姚連生張春生二人受傷、當場拘獲持械暴徒眞茹人張兆麟及山東人潘文高謝德臣吳新元等四名、奪獲步槍二支、子彈四十粒、六輪手槍一支、子彈三粒、大刀一柄、鐵棍木竿等多件、當將一干人及武器等、併解閘北司法科、轉送市公安局核辦、

豆腐風潮

三元解決

北新涇鎭

滬西北新涇鎭、昨日午後、突有曹家渡豆腐店主金桂堂、約同周家橋豆腐店主陸小弟、將豆腐乾豆腐皮油條子等各色貨物、車至鎭口羅別根路上設攤出賣、一時生涯熱鬧、而原在此處開設豆腐店之小和尙、見之大起恐慌、遂出而干涉、不許售賣、一言不合、互相扭毆時、鎭上全體豆腐店六家、咸聞信趕來交涉、先喚桂堂至福興園茶館內吃講茶、僉稱際此新年、爲我輩豆腐店出息之時、你竟來奪我生意、殊爲非理、乃金桂堂答以豆腐店並不劃分地段、如有某處祗准某某人開設字樣之規定、我等遂回去不賣、否則大家可做生意、你等亦可至曹家渡周家橋出賣、於是有主張要賠償伊物件者、有主張要金桂堂賠償損失者、紛擾許久、未有解決、而金桂堂等來時亦已經預備、喚來幇手不少、至此均磨拳擦掌、候令打架、幸北新涇保衛團候補執行委員沈掌林君見之、恐釀事端、遂解勸北新涇六家豆腐店主、各出洋半元、償還金桂堂等來回裝物之車錢損失、各店主商酌之下、均無異議、即由張數祥店主先墊洋三元、一場豆腐風潮、方告解決、

滬西逆倫案之判決書

黃芳玉處判無期徒刑

黃錫卿淫及子婦禍由自取

滬西虹橋路黃家巷農民黃芳玉之妻陳氏與乃翁黃錫卿私通、芳玉糾同流氓弒父、案發經上海地方法院判處黃芳玉無期徒刑、其判決書現已送達、玆特覓錄於後、

主文　王芳玉殺尊親屬一罪、處無期徒刑、褫奪公權全部終身、

事實　緣王芳玉即黃芳玉、與妻陳氏、住居上海虹橋路黃家巷、向以種田爲業、與父黃錫卿感情本洽、自母周氏故後、因黃錫卿與黃陳氏迭次姦宿、心懷憤恨、適遇流氓周阿囝王小頭、咸與黃錫卿嫌隙極深、願代洩憤、乃於民國十六年十一月八日卽舊歷十月十五日夜八時、周阿囝手持麵刀、王小頭手持尖刀、躡進黃錫卿臥室、連戳黃錫卿頭部等處、登時斃命、由周阿囝王小頭王芳玉移屍距離半里遠之花田、周阿囝等即行逃逸、王芳玉事後追悔無及、即於翌日告由地保宗源浩報驗、經本院檢察官偵查、除侯緝獲周阿囝等另行辦理外、驗得已死黃錫卿仰面面色黃、全身膚色黃、偏右有鐵器傷一處、皮破骨碎、傷痕散漫、有血汚、兩眼胞開、口開、兩手散、心坎有叉傷一處、長九分、寬二分、深均透內有血汚、肚腹有叉傷二處、橫長均八分、寬均二分、深均透內、有血汚、左脅肋有叉傷一處、量長五分、寬二分、透內有血汚、兩腿伸合、該屍委係生前因傷身死、塡具驗斷書附卷、偵查終結、聲請豫審裁決後、以黃芳玉犯刑律第三百十二條及第二百五十九條第一項之罪、提起公訴、

理由　本案被告王芳玉在公安局第六區第一所最初供稱、實因民父屢次強姦民妻、民已知曉、氣憤萬分、因一時糊塗、又遇平日與民父不睦之周阿囝及王小頭二人、談及此事、情願相幇、將民父殺死、於八日夜八時民父熟睡之時、周阿囝用麵刀一把、王小頭用尖刀一把、進屋中將民父殺死、三人將屍移於外邊田內、現時周王二人早已逃逸、民亦後悔無及、請從寬發落、其妹王妹妹供稱、因氏父強姦氏嫂、被氏兄查悉於昨日夜間氏正睡時、聽氏父噯喲一聲後、進屋見氏父死於床上、兄令氏勿響、後將父移於田內、王芳玉復在偵查庭供稱、是周阿囝拿刀王小頭拿剪刀（係尖刀之誤）我未動手各等語、是王芳玉參殖弒父及遺屍證據已臻明確、應負共同責任、乃該被告在公判庭辯稱、當時跪求他們（指周阿囝等）、顯係飾詞、總上論斷、王芳玉共同殺尊親屬及遺屍之所爲、依刑律第廿九條第一項實共犯同律第三百十二條及第二百五十九條第一項之罪、查後罪爲犯前罪之結果、依照同律第廿六條前段從一重依第三百十二條處斷惟被害人身爲人父、淫及子婦、禍至殺身、其來由自、衡量案情、尙無處被告以極刑之必要、援刑律總則第五十四條減處無期徒刑、復依同律第三百二十條前段及第四十六條、褫奪其公權全部終身、特爲判決如主文、本案經檢察官劉屏藩蒞庭執行、本件上訴法院爲江蘇高等法院、上訴期限判決送達後十日、江蘇上海地方法院刑庭推事褚福曦、

匪徒七名

孟淵旅館內緝獲

法捕房探目李金生包探毛金根樂嗣祥、偵得有匪徒僑居公共租界孟淵旅館四十一號房間內、當即偕同西探至公共租界捕房、協同中西包探等至該旅館內拘獲陳應鶴洪榮海陳金山蔡操生張葉龍朱桂忠王家祺等七名、並在陳應鶴身上抄出手槍一支、一併帶入法捕房、前日解送法公堂請究、先由西探禀稱、查得被告等在本租界內雖無犯案、惟在華界火車站專事行竊旅客物件請核、詰之陳應鶴供民人前在軍隊辦事、是日由朋友邀往旅館遊玩、不敢非法行爲、洪榮海供民人向在火車站行竊、在治下並未犯案、陳金山等供詞支吾、中西官判陳應鶴在租界內不應私帶槍械、着送公共租界臨時法院訊究、餘送內地官廳訊辦、

火警

▲穿心街　城內穿心街七二號吳實記梳裝舖於昨日上午十時二十分不戒於火、幸該店人手衆多、當即灌救熄滅、事後被特別市公安局一區二分所查悉、將吳實記主到所薄罰了事、

▲菜市路　今晨一點鐘、法租界菜市路四百四十一至四十三號三開間陸順記煙紙店失愼、救火車趕到、因內多易燃之物、施救爲難、迨二點十五分鐘始熄、三間屋已全燬、聞該店曾保險一千兩、

凶傷工頭趙金成案審結

▲三凶手候宣判

江北人趙金成、在莫干山路同益紗廠細紗間爲工頭、去年十二月廿一號自廠中放工出外、甫至門首、即被凶徒十餘人以刀斧鐵棍等將趙頭顱身體手足各部砍傷三十餘處之多、凶徒四散逃逸、由捕將趙車送同仁醫院醫治、嗣由普陀路捕房華探馮春福拘獲凶徒江北人趙金標許乃榮屠志華三名、解送臨時法院、諭候趙金成傷愈再行訊理、前日趙傷愈出院、由捕房傳集見證朱德山、將三被告解送法院請究、即據原告趙金成供稱、去年十二月十七日下午六時、我放工出外、甫至廠門首、被告趙金標手持戲票二十張、每張大洋一元、向我兜售、我不允所欲、被告等即向商借洋三十元、又不允、遂不歡而去、至陰歷二十八日下午六時放工、被告等十餘人候在廠門外、見我出來、即有一人將我抱住、摔倒於地、由屠志華以小刀向我腿上猛戳一下、後由趙金標許乃榮等十餘人以刀斧鐵尺鐵棍向我猛擊、致身受傷約三十一處之多、現足部受傷未痊、不能行走、恐成廢疾、又據見證朱德山證明三被告確係行凶者、末由指定義務律師戴繼思與原告所延之律師辯論良久、梁推事核供、諭本案辯論終結、定期宣判、

假支票騙貨

再試拘究

吳淞路二百九十一號商店主日本人太納卡、在虹口捕房指控王炳章于去年十一月廿一號至廿九號之間用假支票騙取値銀六百廿兩之貨物、由探將王拘解臨時法院訊押在案、嗣經承辦此案之中西探查得被告尙有用同樣支票向海寧路二百零六某店騙取値洋三百零五元之呢帽兩打、遂禀明捕頭、諭飭押候查明解送法院訊究、

交保封屋

改期再訊

張善初延律師在總巡捕房指控李作仁騙取銀洋二萬零八百廿二元五角一案、由捕頭派探往將李拘獲、前日解送臨時法院研訊、據被告李作仁延律師辯護、要求改期、准被告交保出外候訊、原告代理律師起稱被告律師請求改期、敝律師並不反對、惟要求先將環龍路一百廿八號被告所租房屋發封、經梁推事諭曰、被告李作仁交兩萬元保、環龍路一百廿八號房屋暫行發封、本案改期再訊、

竊電發覺

沈大成被控

工部局電汽處西人查得南京路浙江路口二百六十七號沈大成糕糰店、於去年十一月起至今年一月間有竊電汽行爲、當經調查屬實、並將電表拆除、一面在臨時法院提起控訴、業由法院准詞發出傳票、發交老閘捕房、飭傳沈大成店主到案訊究、聞被告已延請兩律師出庭辯護、

形形色色

賭博害人

賭博一項、小則廢時失業、大則傾家喪生、因此懸爲厲禁、乃舊歷新正、社會賭尤盛、南市滬閔南柘路之前面有鄕民張阿毛者、平日耕種務農外、又担菜售賣、終年辛勞、略有積蓄、一家不虞枵腹、近日忽受友勾引、乘此新春、常往聚賭之處入局、先則小勝、後乃敗北、愈賭愈輸、以致三日內輸負之數頗巨、致積蓄告罄、繼而典質[illegible]、張外受賭債之催逼、內感家人之羞辱、怨憤塡胸、於昨日天未黎明時自縊圖盡、經乃妻救下、幸未斃命、

拾來之物

皖人王本山、本邑人周龍根、浦東人凌步生、昨晨携帶鎗夾一只、被褥兩條、行經海寧路被匯司捕房包探劉兆年查見、以其形迹可疑、上前盤問、言語支吾、當將王等三人連贓帶入捕房、詰悉是項物件於本月十八號在文廟司脫路黃包車上搶得、查無失主、捕頭諭飭押候解究、

行迹不檢

木匠徐林大、上海人、住國慶路、昨扭其妻張氏及鎭江人高大發至四區控稱、高係民之朋友、相交多年、民前曾借伊洋十二元未還、近悉我妻與高有通姦情事、是以扭請究辦、經梅區長質訊兩被告均不承認、奉判徐林大所訴證據不足、張氏仍交伊夫領回、惟高實犯行跡不檢之罪、拘留十天以儆、

帶煙行賄

土販四川人徐玉順、昨日下午二時許、攜帶鴉片煙土一大包、行經楊樹浦廣信路爲四十二號印捕查見、當即加以搜查、陳即摸出鈔洋十二元、意圖買放不納、遂將陳連同煙土十九磅及賄洋一併帶入楊樹浦捕房、禀明捕頭、諭令收押、解送臨時法院訊辦、

破獲煙窟

崑山婦人張王氏、在浙江路二百五十七號內私設燕子窠、容留煙客卲孝祥陳桂生婦人梁張氏等在內開燈吸食鴉片煙、前日被[illegible]捕房西捕頭漢密台查悉、往將以上一干人連同煙具一併帶入老閘捕房、捕頭諭將張王氏暫押女所、餘人准各存洋一百元保出、前晨解送臨時法院、經林彪推事訊供之下、判決張王氏押兩月、併科罰金六十元、梁張氏斥釋、卲陳兩人臨訊不到、將保洋沒收、煙具銷燬、

各處盜警

揚州路　楊樹浦揚州路六十號、於昨日下午三時半、突來盜匪三名、一盜執有手槍、刦去大小銀洋十元、

淡水路　昨日下午四時半、有盜匪六人同入淡水路十六號、各出手槍威嚇、將值價頗鉅之衣飾銀洋悉數刦去、

大沽路　昨晚七時半、有盜匪六名、侵入大沽路六百七十四號、各執手槍、刦去衣飾銀洋爲數甚巨、

赫德路　昨晚七時半、有行人某在滬西赫德路遇盜匪二人、一執手槍、刦去衣服銀洋六十三元、

教育紀載

外埠

南京市教育局之經費問題

南京特別市政府於念六日補行第三次紀念週、市長何民魂因事未能出席、由市府秘書長姚鵷鶵代表、其報告南京市教育局方面之重要事項、爲敎費獨立、當市長就職後、第一次紀念週中即鄭重表示敎費應早日獨立、其所以不能早日實現者、原因有三、㈠以何項收入爲敎育獨立經費、㈡獨立後之保障、㈢維持財政不受絲毫影響、感於上述種種困難與顧忌、遂延至今、方擬定舖房捐爲教育獨立經費、不過舖房捐收入月祇數千元、即加以整頓、充其量亦不過萬元而已、而敎育費則月須兩萬餘元、將來尙須漸次增加、故市府方面擬仿普通慣例、向省政府交涉、將市屠宰稅收歸市辦、不過首須教育局自動的興辦屠宰場、然後方能談到收回問題、

杭州新組兩學校

杭州現有胡就英王麗生女士等、組織愛華女子職業專門學校、業已勘定本市下城東街某姓大廈爲校址、即日開始籌備、並向國立第三中山大學備案、又羅丽蓀•熊汝霖•馬悲秋等、籌設杭州速記學校、分函授班口授班兩種、刻正從事計劃、於春季始業招生創辦、

本埠

上海市教育經費之統計

▲全市平均每生佔公費八•二二

上海市教育經費統計、探誌於下、㈠上海市經費來源最多者、㈠學費、㈡公益捐、㈢實附、㈣房舖捐、㈤公產租金、每年收入一四四三一、支出一四四〇三一、每生每年平均收費八〇〇〇、每生每年平均消耗九五〇〇、

㈡閘北市、經費來源最多者、㈠學費、㈡地方公益捐、每年收入一五二〇〇、支出一五一〇〇、每生平均收費八〇〇〇、每生每年需費一四一〇、

㈢洋涇市、經費來源最多者、㈠學費、㈡忙漕附稅、㈢契附稅、㈣特捐、每年收入九四六三、支出一〇六六三、每生平均收費四三〇〇、每生消費四七〇〇、

㈣陸行鄕、經費來源最多者、㈠忙漕附稅、㈡學費、每年收入八八八〇、支出七五〇〇、每生平均收費四〇〇〇、每生平均消費六九〇〇、

㈤蒲淞市經費來源、㈠畝捐、㈡忙漕附稅、㈢公產、每年收入八〇〇〇、支出一〇〇〇〇、每生平均收費〇五〇〇、每生平均消費一〇〇〇〇、

㈥法華鄕、經費來源、㈠契附稅、㈡捐款、㈢學費、每年收入一〇二六二、支出一〇三六〇、每年平均收費四〇〇〇、每生平均消費一〇〇〇〇、

㈦曹行鄕經費來源、㈠忙漕附稅、每年收入二一七六〇、支出二七六〇、每生平均收費三〇〇〇、每生平均消費七四〇〇、

㈧顓橋鄕、經費來源、㈠忙漕附稅、每年收入一五八六、支出一五八六、每生平均收費〇六〇〇、每生平均消費三五〇〇、

㈨閔行鄕、經費來源、㈠忙漕附稅、㈡學費、每年收入九六〇〇、支出九六〇〇、每生平均收費三五〇〇、每生平均消費五〇〇〇、

㈩馬橋鄕經費來源、㈠忙漕附稅、㈡學費、每年收入八四〇〇、支出八四〇〇、每生平均收費四〇〇〇、每生平均消費五〇〇〇、

㈩㈠陳行鄕、經費來源、㈠忙漕附稅、㈡畝捐、每年收入二九八三、支出二九八三、每生平均收費〇五〇〇、每生平均消費四二〇〇、

㈩㈡周浦鄕、經費來源、㈠忙漕附稅、㈡學費、每年收入二〇〇〇〇、支出二〇〇〇〇、每生平均收費四〇〇〇、每生平均消費一〇〇〇〇、

㈩㈢高行鄕、經費來源、㈠忙漕附稅、㈡學費、每年收入六〇〇〇、支出六〇〇〇、每生平均收費四〇〇〇、每生平均消費五〇〇〇、

㈩㈣高橋鄕、經費來源、㈠忙漕附稅、㈡學費、每年收入五五〇〇、支出五五〇〇、每生平均收費四五〇〇、每生平均消費五〇〇〇、

㈩㈤北橋鄕、經費來源、㈠忙漕附稅、每年收入一四二八、支出一四二八、免收學費、每生平均消費六七五〇、

㈩㈥塘灣鄕、經費來源、㈠忙漕附稅、每年收入二八六六、支出二八六六、免收學費、每生平均消費六八三三、

㈩㈦三林鄕、經費來源、㈠忙漕附稅、㈡補助金、每年收入三三六二、支出四五〇〇、每生平均收費三〇〇〇、每生平均消費五六〇〇、

㈩㈧楊思鄕、經費來源、㈠忙漕附稅、㈡補助金、每年收入四五一二、支出四五一二、每生平均收費四〇〇〇、每生平均消費八〇〇〇、

㈩㈨塘橋鄕經費來源、㈠忙漕附稅、㈡學費、每年收入三一〇〇、支出三一〇〇、每生平均收費二〇〇〇、每生平均消費六〇〇〇、

㈡㈩曹河涇鄕、經費來源、㈠忙漕附稅、㈡學費、每年收入三四五〇、支出三四五〇、每生平均收費〇四〇〇、每生平均消費六七〇〇、

㈡㈩㈠引翔港鄕、經費來源、㈠忙漕附稅、㈡中資捐、每年收入六八〇〇、支出一〇〇〇〇每生平均收費一〇〇〇、每生平均消費一費一〇〇〇〇、

㈡㈩㈡殷行鄕經費來源、㈠積榖金、㈡忙漕附稅、每年收入二一一一、支出一〇四一六、免收學費、每生平均消費一一〇〇〇、

㈡㈩㈢吳淞鄕經費來源、㈠舖房捐、㈡中資捐、每年收入五九三九、支出七二二一、每生平均收費〇六九一、每生平均消費五六二六〇、

㈡㈩㈣楊行鄕經費來源、㈠忙漕附稅、㈡中資捐、每年收入四一六八、支出四一四六、每生平均收費一〇三六、每生平均消費八三二一、

㈡㈩㈤江灣鄕經費來源、㈠政府及私人助費、㈡學費、每年收入一五一六九五•支出一五一六九五、每生平均收費三〇〇〇、每生平均消費一〇〇〇〇、

㈡㈩㈥大場鄕、經費來源、㈠捐稅㈡積榖金、㈢學費、每年收入一二三五二、支出一二三五二、每生平均收費三〇〇〇、每生平均消費一〇〇〇〇、

㈡㈩㈦眞如鄕、經費來源、㈠忙漕附稅、㈡契附稅、每年收入四五六六、支出四七二〇、每生平均收費二〇〇〇、每生平均消費〇五〇〇、

㈡㈩㈧彭浦鄕、經費來源、㈠積榖金、㈡契附稅、每年收入五一〇二、支出五〇四〇、每生平均收費一〇〇〇、每生平均消費一〇〇〇〇、

㈡㈩㈨莘莊鄕、經費來源、㈠忙漕附稅㈡學費、每年收入二四六〇、支出一七七〇、每生平均收費二〇〇〇、每生平均消費一〇〇〇〇、

㈢㈩七寶鄕、經費來源、㈠忙漕附稅、㈡學費、每年收入一四〇五、支出一四〇五、每生平均收費一五〇〇、每生平均消費一〇〇〇、

總計每年收入四六六一八三、支出四九一九九二、全市平均每生每年收學費二•七七、全市平均每生每年消耗公費八•二二、

體育

籃球聯會比賽再起

甲組美公與滬江

同濟與臘克司

乙組民立與慕爾

今晚籃球房中、將有六隊出場比賽、計甲組共有四隊乙組二隊出席表演、其中美公與滬江俱爲甲組中之翹楚、同濟臘克司民立慕爾亦有相當之實力、玆將比賽順序列下、

與賽隊	時間	裁判員
民立慕爾	六至七時	錢一勤
美公滬江	七至八時	舒鴻
同濟臘克司	八至九時	張國勳

請聽王太太之經驗談（其二）

工部局電氣處

◉中央海外部開部務會議

中央社云、中央海外部於本月二十七日下午三時舉行第一次部務會議、出席者有周啓剛・吳公義・勞先發・李錫超・簡祥茂・張敬亭・黃挺生・胡仲維・林樹芳・王慧民・鄧葆森・陳重堪等十二人、周委員啓剛主席、陳重堪紀錄、主席恭讀總理遺囑、(甲)報告事項、主席報告、略謂本部自開始辦公、維持部人後、今天才開第一次部務會議、從前本是每週舉行一次、以後仍當照舊舉行、今天與各位所要談的有兩點、各位應特別注意、此次中央推舉本人維持本部部務、是臨時的將來辦法如何、還須俟諸大會決定、但我們以黨員的資格、做黨的工作、決不可存一時之見、無論何時何地、都要負起責任、認眞幹去才好、現在海外黨務之有糾紛者、本部負有應如何整理及應如何統一之責、但對於糾紛案未確定、暫時由少數職員負責維持、各職員除本職外、無論何事、均應隨時共同商酌辦理、此應注意之點二、同時有一報告、本人擬明日請假赴滬、解決本部駐滬辦事處各種問題、在請假期間、所有一切部務、由吳公義同志暫代維持、現已呈報中央云云、(乙)討論事項、㈠推定王慧民・任潤生・胡仲維・李錫超、四同志負責審查海外黨務糾紛案、㈡由宣傳科編每日大事記、交由文書科採錄其中之重要時事材料、函告海外各黨部、㈢在周委員請假期內、每星期三六下午三時開部務會議各一次、討論畢、散會、

◉蘇省婦協籌備會開會

江蘇省婦女協會籌備委員會二十六日開第八次常會、出席者賀舜華・鈕珉華・鄭留榮・孫多慈・沈瑛・劉頌昭・缺席者錢笑予・主席賀舜華・記錄王重建・討論事項、㈠各縣婦女協會經費案、(議決)頭等縣四百二十元、二等縣三百四十元、三等縣二百八十元、四等縣二百二十元、不列算縣份二百元、須請省政府核准施行、㈡創辦職業學校案、(議決)先將前省黨部婦女部所辦之婦女半日學校接收承辦、待經費稍裕時再行擴充、㈢各縣婦女協會紛紛請求加委案、(議決)淮陰縣委胡志・李杰・喬桂貞・沈蕙如・朱楣全五人爲籌備委員、溧水縣委李煉百・陳錫齡・吳俊明・三人爲籌備委員、吳縣委賞惠芬・胡瑞麟・項堅白・三人爲籌備委員、㈣各縣婦女協會每月應否開聯席會議一次案、(議決)各縣婦女協會每月聯席會議、可不必開、本會宜通告各縣婦協會推一主席、本會亦推一主席、遇必要時、由兩主席召集開會討論、

◉蘇省總工會召集縣市聯席會議

▲定二月十一日在京開會

中央社云、江蘇省總工會、日前以所屬各縣工會成立不少、關於組織進行種種問題、諸待解決、特訂於二月十一起至十三日止、召集各縣市總工會開一聯席會議、討論一切、玆照錄該會致各縣市總工會第二十號訓令如下、案查本會籌備以來、積極進行、謀蘇省工運之進展、決定於最短期間、將全省各縣總工會次第成立、使數百萬工友獲眞正的解放、對於黨義、得深切的認識、革命基礎、於以鞏固、不致受惡化腐化勢力之利用、現已正式成立縣市總工會者、計無錫・武進・鎭江・蘇州・丹陽・鹽城・江陰・溧陽等八縣、業經派委籌備者、計江寧、句容等三十四縣、各縣辦理情形、雖經本會規定大綱、組織進行、不無參差、推於各縣工會組織、須力求統一、進行發生困難、更宜設法排解、玆定於二月十一日起至十三日止、在本京開聯席會議、討論重要問題、解決一切、以期工運日臻健全、工友得實際利益、屆期該會務必推派代表一人或兩人、先期攜具正式公文、來會報到、如有提案、須於三日前呈送本會、以便審查、交付會議、仰即遵照辦理、此令、常務委員項東山・蔣子英・孫士炬・

◉奉方簽訂中俄航行協約

年來中俄國交、日見惡化、乃日前黑河中俄水道航行地方協議委員會、居然成立、雙方委員長委員等意見又均一致、黑龍江水道及烏蘇里江水道中俄船隻往來共同遵守之章程、亦遂安穩通過、雙方委員全體簽字、中國方面委員長張道尹、委員鐸稅務司、航務局陳局長・沈科長・易顧問・俄方委員長默領事、委員水道局吉局長、切部辦、底工程師等、公同在領事館雙方簽字、又聞俄方提議修訥衛古河標識燈照、及開浚黑龍江航行江道、華方提擬修烏蘇里江航行江道、以上雙方條件、由上述觀察、似亦即將解決也、

◉江蘇農工廳之新施設

▲改善農民生活 ▲籌劃勞工教育

中央社云、江蘇省政府農工廳自成立以來、對於農工事業之改良、悉心籌劃、不遺餘力、玆將最近已辦各政及在計劃中者、分述於左、㈠訂定減租辦法、農工廳爲減除農民痛苦、已通令各縣、剷除對於農民一切陋規、並訂有佃農減租條例、業經省政府委員會通過公布、㈡試辦合作社、合作社之效用、可以調劑農民經濟狀況、改善農民生活、不可一日緩辦、該廳已在堯化門着手試辦、並擬定第一農事合作社辦法、今照錄原文於後、一・本社依據江蘇省政府農工廳所頒布之合作社規程辦理之、二・本社以救濟農民改進農事爲宗旨、三・本社資本由省政府農工廳先行籌撥二千元、於必要時再行添撥、四・本社設於南京堯化門、俟辦有成效、再行推廣、五・本社由省政府農工廳選派人員、與金陵大學農業經濟系合作辦理、六・本社合作事業共分三種、甲・購買生產材料器具及必需消費品、乙、販賣農產物、丙・貸放款項、七・本社辦理員之職權如左、甲・對於農工廳負完全責任、乙・斟酌需要情形及買賣貨物、丙・依社員營業數量之多寡、分配餘利、丁・在規定貸款數目內經營放款、戊・勘查借款人對於所借款項是否用於正途、並於借款是否切實履行、己・調查借款担保是否仍然可靠、八・本社借與各社員之款項、槪以大洋計算、九・本社一切帳目、應由農工廳每年查閱一次、農工廳對於本社之帳目、以及買賣及放款情形、有隨時監査之權、十、本社一年之狀況、由辦理人員編製詳細報告、呈請省政府農工廳印行公布、㈢設農工行政人員養成所、農工廳應時勢之需要、擬設立農工行政人員養成所、以練成農工行政人員、現在該案已交付設計委員會詳細計劃、訂立課目、大約擬定六個月畢業、入學資格、須得農工專門學校以上畢業者、或甲種農工學校畢業、並在農工機關服務二年以上者、方能應試、至於詳細章程、正在討論中、㈣設立農具改良巡廻試驗所、本省農民、大多沿用舊式器具、於農業之發展、不無妨礙、該廳擬即着手改良以求合於新法、大約先以舊有小農具改爲機械裝置、擇農工較多之處、巡廻試驗、現由設計委員詳細計劃、不久可以實行、㈤舉辦勞工教育、我國舉辦勞工教育、始於南通、近以紡績業失敗、隨以停頓、玆聞該廳已派徐委員鼎及視察員陶果人俞濤梯赴南通調查切實計劃、以便推行、並以各地工廠、向不注意工人衛生、特通令各工廠附設俱樂部及休息室、以資調劑、

國際紀載

◉英軍一部將離滬返國

二十八日倫敦電、官場宣佈駐滬英軍塞川禁衛兵第二大隊、將於半個月內離滬返英、(路透社)

◉日內閣與民政黨

廿九日東京電、日政府決定派內務書記官等赴地方監視、以與民政黨之監視員對抗、(電通社)

廿九日東京電、民政黨憤慨與黨之偵探政策、向內務司法兩當局發出警告、並發出聲明書、(電通社)

廿九日東京電、前內閣當時廢去半數以上之長野縣警署、將自二月一日起、發表復活、爲一般所注目、(電通社)

廿九日東京電、民政黨將分發各地之關於機密費事件小册二十萬册、爲日比谷署員搜去、該黨中野遊說部長聲稱、我黨之策略、只在言論與文字、警察若搜及印刷物、並有密偵在本部出入者、非定決心不可云、(電通社)

廿九日東京電、東京警視廳組織私服巡查之選舉巡察隊、不分晝夜、巡視管內、以監視違背選舉行爲、(電通社)

◉南意國交與棒喝黨

二十八日羅馬電、棒喝黨機關報論意大利與南斯拉夫兩國將友誼條約延長六個月一事、謂過去四年中、南斯拉夫無忠信好意之表示、但隨時乘機作仇視意國、反對棒喝黨之行動、南斯拉夫陸軍種種準備、無一不爲意國而發、今南斯拉夫有六個月時期以改變其對意政策、意國唯有待之、不以後事爲慮也云、(路透社)

◉德賠瑙威歐戰損失

二十八日瑙威京城電、外部聲稱、瑙威政府對德提出戰時德人施行某種軍事行動、致瑙威人遭受損失、應予賠償之要求、現已解決、德國担任付三十三萬磅、瑙威將以此款賠養戰時喪命之船員家屬云、上述之某種軍事行動、顯指潛艇與水雷而言、(路透社)

◉美海軍官主張增兵額

二十七日華盛頓電、海軍少將布萊特、今日對衆院海軍委員會稱、須添招兵士二萬人、軍官八百二十五員、以應新造及刻在建造中各軍艦之需用、(路透社)

◉聯美會中一議案

二十八日古巴京城電、巴拉圭在聯美大會提出一議案、言美洲以外各國、尤其是英屬麥亞殖民地、在世界市場劇烈競爭熱帶藥品貿易之情形、請聯美大會之各會員國合作挽回危局、阿眞廷附議、(路透社)

◉智利採油讓與案

二十八日桑狄戈電、智利參院已在原則上核准政府取締外人採油讓與權一案、(路透社)

◉波敎士在俄監禁續訊

二十八日華沙電、天主敎士波蘭人史凱爾斯基、被俄國指爲有反革命之活動、昨由莫斯科上級法庭判定監禁十年、褫奪公民權五年、波蘭報紙對此判決、甚爲憤慨、謂莫斯科派來之共產黨宣傳員、由波蘭處以長期徒刑、俄國乃加罪於波蘭人敎士、欲以此爲交換獄囚之張本、今俄國方欲與波蘭締結商約、並囑其駐華沙公使向波蘭表示友誼、乃遽有此行徑、至爲不幸云、(路透社)

◉德兵私發電信被拘

二十八日栢林電、駐吉遜之防兵五人被拘、聞私發無線電信傳至外國、或稱被拘諸人、並無間諜嫌疑、業已省釋、或稱迄未釋放、近悉德國各處無線電台之駐兵被拘者頗多、軍事當道對於此事、力守秘密、(路透社)

◉美國油廠爆裂

二十八日美國麥加米電、台克薩斯州麥加米境內煉油公司之某廠、今日爆裂、繼之以火、全廠皆燬、損失約五十萬元、有一工人被爆裂力捲至二十五呎之高度、跌於火焰中而死、(路透社)

◉緬甸火車出軌傷人

二十八日仰光電、緬甸之曼德電、仰光火車在距此約百哩之橋上出軌有一部分墮於橋下、致死車客四十八人、大都爲緬甸人、軌道查有折毀痕跡、疑有人搗亂、(路透社)

◉東京時疫盛行

二十九日東京電、此間流行病猖獗、僅警視廳該管下計算、最近十日間、死者已達五百九十二人云、(東方社)

◉飛行消息

二十八日紐約電、飛船洛桑咭勒號、在離岸九十哩外降落於飛機運送艦薩拉都格號之上、是時此艦正在駛行、其速度爲十五哩至三十哩、由此可見飛行器在海上裝油、非不可能、而飛行器之行程亦可因此增長、(路社透)

南京

◉要聞簡報

◉財政部令蘇閩贛桂浙皖等各省省廳及武漢臨時財政整理委員會、將各省已包郵包稅、收歸本部關務署兼轄、切實整頓

◉蕪湖稅務司貫士、因受人民反對、財政部特飭令蕪湖關監督及公安局加意保護、該貫士又擅行封關、致礙稅收、現已由財部轉咨總稅務司將貫撤委、另調九江關稅務司馬塔爲蕪湖關稅務司、

◉財政部令廣東財政特派員劉維熾來京另候任用

◉江蘇民政廳令寶應縣長、小刀會假託神權、殺人放火、損及人民生命財產、實與盜匪無異、即應從嚴查禁、以免蔓延、

◉歡迎中央全體委員大會籌備處、定二月一日至三日假金陵大學舉行慶祝中央全體會議遊藝大會

◉將總司令定二十九日在本寓宴國府各委員、

◉市政府因五馬街一帶爲南北要道、太嫌狹窄、決計先行將其展寬、以利交通、

◉市政府特別市長何民魂、定於星期一招待新聞界、報告最近市政狀況、

◉市黨部同志發起募捐遊藝會、以售得之票價、悉數充作賑濟下關失業工友之用、該會共舉行三日(初五日起至初七日止)每日晚六時開幕、節目繁多、如京劇新劇歌舞等十餘項、

杭州

◉浙江政府、對嵊衢兩縣墊付軍用款項、已准分別作正開支核銷、紹興縣墊款、由民政財政兩廳、會派專員、清査帳目、

◉民政廳長朱家驊、擬日內赴浙西嘉湖各縣、調查民政狀況、

◉考試縣長、報名截止期將屆、近以報名者不甚多、展緩至二月末日截止、

◉杭州市商民協會通告於二月一日、正式成立、選舉執監委員、

◉已故省政府委員阮性存之子毅成、決將各方賻金、移助善舉、

◉軍事廳令軍械局遷移、該地劃歸國立第三中山大學管理、以爲擴充之需、

◉浙江全省無線電話籌備委員鄭方珩、李熙謀、趙牧等、已開始工作、其經費一萬五百八十元、已由省政府令財廳籌撥、

◉浙江特種刑事地方臨時法庭庭長錢西樵、以反省院長沈定一已辭、呈請省黨部省政府派員籌備、協助進行、早日成立、

◉杭州民食、陰曆新年、回漲四角、頂尖白米、每石售十一元二角、起碼糙米、每石售八元八角、

◉杭州市政府對於下月實行征收住屋捐、抽百分之十、疊據市民請減、尚未核准、

◉省黨部臨時執行委員會、於三十日起停止辦公、靜待改組委員陳希豪洪陸東等二月一日來杭接辦

公電

◉南京軍委會政訓部電　各報館均鑒、查張逆作霖甘心爲帝國主義之爪牙、以反抗我國民革命軍、種種罪狀、擢髮難數、上年迭遣附逆各艦南下窺伺、幸賴我海陸軍武裝同志、忠勇禦敵、狡謀莫逞、近聞附逆之肇和軍艦、於本月十四日到旅順船塢修理、海琛亦將繼往興修、似此藉庇外力、圖張毒焰、非特國家之蟊賊、抑亦人類之公敵、而旅順當局之暗助北方軍閥、延長我國內亂、破壞中立、漠視邦交、當亦爲全世界愛自由平等民族所同憤、除已由海軍總司令部函請交涉員向日本嚴重抗議、要求扣留逆艦、不予興修、並不得駛出旅順外、凡我國人、應奮起一致抗爭、以爲外交後盾、黨國幸甚、國民政府軍事委員會政治訓練部儉、

地方消息

無錫

◉傳訊毀壞電桿案　戚墅堰震華電廠、於去年十二月廿九日、在洛社附近、被人毀壞桿線七八里一案、業經呈報交通部暨江蘇省政府、令縣查究、玆由縣政府飭傳震華耀明兩造、於昨日(廿八)下午二時、由行政部分開庭審理、震華到副廠長江上達、耀明到經理蔣哲卿、先由江上達供述桿線被毀情形、損失頗大、並請在震華不顧故意牽涉耀明公司、惟據證人秦二寶等密報、則謂毀壞桿線、確係耀明主使、但桿線之毀壞、確是事實、現在請應官廳飭傳證人訊究、嚴緝毀壞之人、依法重辦、次由蔣哲卿供稱、耀明營業較震華爲大、此次毀壞桿線、耀明閒接所受損失亦不小、但在耀明不能證明何人毀壞、應請縣長履勘被毀地點、從嚴緝辦、殷承審員即諭兩造飭回、聽候由縣令行公安局、查緝毀壞桿線人犯、並另行定期、飭傳證人秦二寶等訊究核辦、

◉驟寒雨雪　新正以來、陰雨連朝、天氣煥暖、自二十七夜間起、忽狂風怒吼、氣候轉冷、翌晨(廿八)天乃放晴、至夜間八時起、忽又下雨、未幾瑞雪紛飛、徹夜未息、至天明始止、約積雪寸許、氣候驟形寒冷、華氏表已降至三十二度、

蘇州

◉槍決判輪案匪首　前在三江口搶刦角直班飛鴻小輪及招商局蘇申班駿發小輪之匪首顧鳳鳴、自經水警偵探在滬緝獲訊實後、寄押於地方法院、當即呈報江蘇全省水陸公安管理處請示、水上省公安隊第三區、現奉到鈕處長電、令將該犯顧鳳鳴、照依懲治盜匪條例、處以死刑、着即就地執行槍決、甕區長特於昨日(二十八)上午十時、派游擊隊至地方法院、將顧鳳鳴提回隊部、由甕區長驗明正身、派游擊隊長李國斌爲監刑官、率隊押至閶門外望橋墩、執行槍決、其屍身則由其妻顧氏、備棺成殮、尚有該案之從犯陳順福李金虎劉福元等、則尚寄押於地方法院、

◉公布訴訟狀紙新規則　江蘇高等法院、因奉司法部、頒發新制訴訟狀紙價格規則、計民事訴狀・辯狀・上訴狀・抗告狀・委任狀・每本定價六角、刑事訴狀・辯狀・上訴狀・抗告狀・委任狀・每本定價三角、限狀・交狀・每本洋二角、保狀每本二角、結狀每本洋三角、領狀・和解狀・每本定價洋六角、不准經售人多索、張院長昨(二十八)已出示布告、訂於二月一日起、遵奉實行、

◉各業聯席會議紀　總商會昨(二十八)日下午一時、開各業主經理聯席會議、簽到龐天笙・程幹卿・陳桂庭・陶叔南・丁保之・陸季皋・桂蘭舫・顧銘九・吳福寶・嚴德生・姚克修・張孔修・謝瑞山・張輔之・黃敏伯・徐心培・陸寶瑜・王介安・曹樂庭・黃榮祥・及省農工廳派來調查農工之陳其鹿・華印椿・陸希興・三委員、龐會長主席、首由陳其鹿報告來蘇調查之宗旨、略謂予等奉命來蘇調查、各業失業者甚夥、爰擬組織介紹所、以資補救、今有六家鐵機廠宣告停業、失業者又增千餘、爲維持計、務望各業廢除停業政策、如有爲難之處、不妨提出討論云云、繼由各業報告經營狀況、㈠華章紙版廠虧蝕過巨、經理避匿、工資欠發、㈡鴻生火柴廠虧十餘萬元、㈢木機業無利可獲、㈣鐵機業天孫・蘇綸・振亞・天一・三一・延齡・六廠宣告停業、㈤樂業停業者、有謝濟壽等三家、咸謂自工會成立以來、無不虧本、天孫絲織廠濟理顧銘九發表意見、謂商家停業本屬常事、如果有利、不患無繼續者、則工人無處失業、今之所患、商業無保障、欲圖挽救、速籌妥善方法、方法維何、工不屈而商可伸、否則同歸失敗耳、三委咸謂甚是、請即書面建議本廳、當可妥訂辦法、即席將所攜調查表分發各業、塡交商會轉呈本廳、陸寶瑜提議、吳絲供不應求、向禁設灶、今省政府明令開放、致礙十餘萬工人生計、應請農工廳據理力爭、三委允予轉達、即散會、

常州

◉丹陽路建築大會紀　丹陽路建築大會、於二十八日下午三時、在懷北鄉政局開會、到各團體各機關代表及懷北鄉公民等百餘人、首由主席莊遇希報告宗旨、次縣黨部縣政府代表相繼致訓辭、及各公團演說、旋即分別委定賈松齡・徐煥生・孫孟剛・楊蓮生・蘇培生・劉燦兆・吳贊育・吳逸齋・李彥・吳士德・張溥傳・焦培生等十二人爲各段段長、並定今(三十)日在安西鄉政局繼續開會討論進行事宜

◉商團本部召集會議　商團本部爲進行團務、力求擴充起見、特於二十八日下午三時、在第一公園召集官長段長會議、到三十餘人、提議事項、㈠准在夏歷正月十八日開操、每星期一三五爲操期、十八日並舉行紀功塔落成典禮、㈡敎導班名稱、定爲武進商團官目補習班、授課時間、暫定每日下午八時半起至十時止、敎室暫設商品陳列所樓下、軍樂司號員由三大隊選派團員練習、每大隊至少四人、軍樂隊隊員由九小分隊選派、每一分隊三人、聞今日(三十)復行召集商團委員會、磋商一切、

南通

◉駐軍開拔北上　留駐南通第十七軍部隊、於二十六二十七兩日、全部北上、開赴海州、通城防務、由獨立第一師砲兵營担任、

◉丁卯年商業槪況　通城丁卯年商務、上半年受兵事影響、各業交易淸淡、下半年突遭變兵刦掠、商民受創尤鉅、直至臘底、市面迄未完全恢復、金融業因借墊軍事用款、先後已達二十六萬元、戊辰年恐不能全數繼續營業、各紗廠上下兩期、均有盈餘、惟軍事借款、墊出頗鉅、土布業爲通城中心商業、關莊灰坯京縣各莊、全年共做一千五百八十萬元、僅及丙寅年七成、其他各業、均無甚出入、

清江

◉取締小刀會　自漣水小刀會、發生變亂後、任江淮防務之國軍二十六軍第一團長樊松甫、對於此項刀會、決計予以取締、其辦法約略如次、㈠無論任何小刀會大刀會、以神惑衆之團體、一槪即日解散、違則拘辦、㈡凡自衛地方之聯莊會、民團等、必須先報官廳批准、方可組設、各縣政府、對於合法之自衛團體、應發給證章符號、藉資識別、以免假冒、

◉淮陰公安隊下鄉剿匪　橫亘淮陰漣水沭陽等縣之六塘河、向爲各該縣防匪屏障、本年自入冬以還、河水漸涸、致匪徒往來竄擾、肆無忌憚、二十一日起、淮陰北鄉黃家蕩、突自沭陽竄入股匪三百餘人、搶刦抬架、不堪其擾、淮陰陳縣長據報後、派公安隊長姚學洪、督隊百餘、星夜馳剿、

◉方超驥案近訊　淮陰縣黨部監察委員方超驥、被控有共產嫌疑、經縣政府拘訊在案、雖經邑紳李玉書等、一度往保、並未照准、最近奉省令、着予嚴密看管、靜待判辦、縣政府特令釘鐐收禁、(原在警隊警部看管)並令禁卒管獄員等、加意看守、

鎭江

◉團部添委司法副官　駐鎭第十四師補充團鄭團長、因兼任警戒區指揮官、對於地方治安、負有完全責任、昨特添委法與亞爲該團司法副官、以便審理警戒指揮部一切案件、

◉貽成麵廠工友要求加薪　鎭江金山河貽成麵廠各工友、因要求加薪、未得允許、全體工友於二十八日下午相率赴商會、請求援助、而該廠經理楊質臣則以營業淸淡、捐款加增、實難維持、擬即宣告停業、現經各方調解、不識如何結局、

◉密令拘拿敵探　丹徒縣公安局昨奉何總指揮密令、據報有陳某爲敵方偵探、希圖搗亂、仰即嚴密拘拿等情、陳局長奉電後即派偵緝隊彭隊長率領探長前往廬州會館隔壁巷內將陳拘獲、解往總指揮部訊辦、

商業行市

◎厘市趨挺銀拆仍平

▲洋釐 昨（二十九）日早市收盤為七錢二分一釐八七五，比諸廿八日又高六毫二忽半，公會中買賣不寂，如天津廣東漢口等帮，均有去買，成交新幣現洋廿餘萬元，錢業中票劃等款及鈔票計有五十餘萬，各銀行因值星期休業，故鮮出入，小同行做開江南小洋六錢二分二釐，和上日相同，交易有限，雙毫六錢〇六釐，較前日步降七釐五有奇，殆因買氣不振，市上現貨充斥，加之大連裝來頗夥，以致價難立足，遂低耳，銅元三百五十五千，比上日回長十五千，良以廣帮進胃已淡，業中稍有售出之故，衣牌遂增至二千五百六十三文，大一百十一文，角坏二百十五文，加六文，貼水四十一文，大五文，而煙兌店門市掛牌亦見放長，輔幣每元換十角錢三百八十至四百文，銅元自二千五百五十至七十文，雙毫四百二三十文，

▲銀拆 昨逢星期，各銀行向例休假，故無出入，華商各莊收解貨票諸款，亦屬無多，銀拆仍平，未曾開出，依然白借，

◎大條銀近遠期均漲

昨逢星期日，海關暨中外各銀行西商等照例均事休息，所有國內外匯外股等，概無市況可紀，惟大條銀來電，近期廿六辦士二二五，遠期廿六辦士一二五，均長一二五，歐市平平，中國方面購買，惟賣戶稀少，美銀價五角六分八七五，長一二五，英對美匯兌小一二五，美對英則大〇六二五，同計四元八角七分三一二五，日美四元六角八七五，日英仍為一先令十一辦士一八七五，英先令二個七辦士半，均無升降，銀行私電與公電掛牌無異，

◎標金市況稍轉機

昨日金業交易所營業時間，向例只有上午十一點鐘至十二點止一小時，標金市況稍見轉機，初因英美銀價續長，故平平，以後同業適有買進，價遂提漲一兩餘，計三月份開盤略加一錢，計三百六十六兩一錢，次小至六十五兩九錢，十一點以後，忽轉高象，殆亦因日金銀行內盤甚好，以七錢五分不易可得，同業心理堅固，旋已漲出六十七兩之外，迨午市收盤，價計為三百六十七兩二錢，比較二十八日加大一兩二錢，查一小時中，最大價三百六十七兩二錢，最小價三百六十五兩九錢，高低計有一兩三錢上落，乃物品開市為三百六十六兩二錢，午收三百六十七兩三錢，登帳補水，向例不計，飾金未更，仍為五十六元五角，

◎棉市價跌

▲餘姚花到一千一百包

昨（二十九）日紐約棉市，以利物浦市況不佳及紗廠態度失望而跌，計各月期價小去四十九至四十一個磅音，現貨小四十五個磅音，利物浦棉市三月期小·二三辦士，十月期小·一八辦士，現貨小·二一辦士，孟買棉市初隨紐約而跌，後以多頭了結而益疲，計平茄爾奧姆辣及勃洛去各小十二羅比，本埠棉市循例休業，現貨亦無交易，到貨計餘姚花一千一百包，

◎年尾歲首之紗市

本埠棉紗市況，外感海外紗花消息不佳，內受原棉形勢難望轉機，環境亦生阻礙，紅盤市面竟變黑盤，全市面趨勢，外洋市況惡化殊為衰弱，紗布交易所十六支人鐘標準，因中外棉市及三品紗下跌，多頭了結，及一部分傾向賣出而跌，結果跌去二兩左右，共成交二萬三千六百五十包，茲將去歲收盤與紅盤比較列左，

	去年收盤	紅盤收盤	比較
一月期	一四八、五〇	一四六、八〇	小一、七〇
二月期	一四九、四〇	一四八、二〇	小一、二〇
三月期	一五一、三〇	一四九、一〇	小二、二〇
四月期	一五一、九〇	一五〇、〇〇	小一、九〇
五月期	一五二、三〇	一五〇、六〇	小一、七〇
六月期	一五三、〇〇	一五一、二〇	小一、八〇

以廣帮交易趨淡、賣戶活動、市勢看來似無底定之象、客帮交易、由廣

商情一覽

金融

一月二十九日（星期日）市

◎匯兌銀行封關無市

◎各國票價

錢莊做開外幣五點鐘前市價

盧布、法郎票、新加坡票、香港鈔票、東京老頭票、花旗票、英金票、荷蘭票、英金四開、美金四開、坎拿大票、印度票、菲律賓票 [illegible]

◎金市

現貨標金、沙金、足赤條金、英美日銀市電訊、花旗銀塊、英美匯水、英日匯水、美英匯水、美日匯水、倫滬匯水（倫敦銀塊市電報）、大條銀近期、大條銀遠期、二月期標金 [illegible]

◎銀洋錢市

國幣、江南小洋、廣東小洋 [illegible]

◎米市

特嘉穀、頭號新粳、二號新粳、三號新粳、頭號白元、二號白元 [illegible]

◎油豆餅

頭號白尖、二號白尖、三號白尖 [illegible]

◎現貨麵粉

紅綠兵船、紅綠山海關、紅綠雙馬、紅綠三星、紅綠麥根、紅綠大字 [illegible]

◎蘇州金市 ◎蘇州銀市 ◎無錫錢市 ◎錫無米市 ◎煤油

[illegible]

姚佐頴 新法洗射白濁

白濁乃花柳病初步若不速治則變成橫痃魚口下疳血淋腫痛種種苦不堪言本醫生具十餘年經驗有鑒於此特設新法洗射藥水功力偉大能將尿道內之毒菌搜羅淨盡各國最新藥料乾淨無比治愈者均能到病除永不復發

▲姚佐頴醫生診所上海三馬路大舞台對面

◎紗布交易所一星期登帳價格表

[illegible]

旅行一覽

◎滬寧路行車時刻

▲上行車：上海北站開、南翔開、安亭開、昆山開、蘇州開、無錫開、常州開、丹陽開、鎮江開 [illegible]

▲下行車：南京開、南京到、鎮江開、丹陽開、常州開、無錫開、蘇州開、昆山開、安亭開、南翔開、上海北站到 [illegible]

◎滬杭甬鐵路行車時表刻

▲滬杭段 下行車：上海南站開、上海北站開、南翔開、松江開、嘉善開、嘉興開、硤石開、長安開、杭州開、閘口到 [illegible]

上行車：閘口開、杭州開、長安開、硤石開、嘉興開、嘉善開、松江開、上海南站到、上海北站到 [illegible]

▲附誌 上海北站開行之七點五十五分特別快車概不發售上海至南翔及上海至安亭三等客票如欲詢問請向上海北站詢問處接洽電話北三一九九

凡上有▲符號者與滬寧車聯接

船期

▲進口輪船報告 ▲出口輪船報告

▲寗波班 ▲長江班 ▲定海石浦海門 ▲崇海班 ▲穿山定海班 [illegible]

▲通州揚州班 ▲厦門香港廣東 ▲汕頭香港廣東 ▲威海烟津 ▲烟台天津 ▲青島班 ▲直放大連 ▲舊金山班 ▲西雅圖班 [illegible]

▲外洋輪船報告

▲英國倫敦班 ▲法國馬賽班 ▲德國亨寶班 ▲印度孟買班 ▲荷蘭爪哇班 ▲世界班 ▲花旗溫哥武 ▲意國郵船班 ▲長崎神戶班 ▲青島大連班 [illegible]

上海銀行公會會員

中華滙業銀行廣告

本銀行在財政農商部註冊額定資本金一千萬元公積金及前期滾存金元三百二十萬八千餘元專營國內外匯兌以及各種存放款項抵押貼現跟單押匯買賣生金銀等一切業務總行設在北京……[illegible]

上海銀行公會會員

上海四明商業儲蓄銀行

本銀行開設以來歷有年所總行設在上海北京路並設分行於寗波漢口等處其他各大埠均有委託代理機關……[illegible]

新式保管箱庫 [illegible]

灤州礦務有限公司 第十五屆分派股利半數廣告

啓者本公司與開平聯合營業第十五屆股利現訂於十二月二十八日起在天津法界本公司先行發給半數並分送帳略凡有股諸君屆期憑息單存摺照發 謹啓

1726

內務部化驗 通經活血 月月紅

每瓶一元 每打十元

主治 月經不調 經行腹痛 子宮寒冷 赤白帶下 提前落後 經淡如水

總店四馬路 分店鐵大橋

上海五洲大藥房發行

各埠分店及各大藥房發售

上海河南路 廣東種德園藥局 戊辰年訂重價目佈告

本園監製各種奇效藥品數十年來荷蒙各界信用有口皆碑惟邇來百物昂貴粗細各藥無不倍漲故成本增高而所用藥料斷不能苟且今不得已略加微價以彌補於萬一斷不致減輕藥料而就價也照顧諸君希為原諒其他藥品仍照原價

參茸衛生丸 烏雞白鳳丸 人參再造丸 調經種子丸 婦科白帶丸 經期腹痛丸 扶陽乾健丸 參茸坤順丸

麋茸寧坤丸 至寶寧坤丸 產後回生丸 安胎益母丸 廣嗣三多丸 婦科三達丸 產後烏金丸 參茸寧神丸 寧心補腎丸 人參牛黃丸 神效嗽[illegible]丸 清心牛黃丸

玉液金丹 經驗跌打丸 舒筋活絡丸 附桂理中丸 天王補心丹 心胃氣痛丸 追風蘇合丸 藿香正氣丸 萬應保和丸 六合定中丸 太乙菩提丸 小兒回春丹

珠珀保嬰丹 兒科至寶丹 珠黃抱龍丸 犀黃抱龍丸 全鹿滋腎丸 三鞭壯陽丸 龜鹿補腎丸 金鎖固精丸 赤脚大仙丸 金匱腎氣丸 附桂八味丸 六味地黃丸

男婦八珍丸 光明眼藥水 小腸疝氣丸 花柳搜毒丸 珠珀白濁丸 梅花點舌丹 萬應紫金錠 製清寧丸 太乙辟瘟丹 萬應午時茶 萬應甘露茶 福建神麯茶